

Pour VOUS

JOURNAL GRATUIT
D'INFORMATIONS
LOCALES

semer l'essentiel !

Abonnez-vous à la Newsletter



EDITION **SUD DE L'AINSE** - N°14 du 23 mars au 5 avril 2026 - www.journal-pourvous.fr
CHÂTEAU-THIERRY - FÈRE-EN-TARDENOIS - DORMANS - MONTMIRAIL - CHARLY-SUR-MARNE - ... ET ALENTOURS
| SANTÉ | ENVIRONNEMENT | SPORT | CULTURE | ARTPASSIONS | VIE ASSOCIATIVE | LOISIRS | SOLIDARITÉ | NATURE |

TRAVAUX
MAÇONNERIE · COUVERTURE
ENTREPRISE GÉNÉRALE DU BÂTIMENT

**HIERNARD
CONSTRUCTION**

06 60 41 39 62
📍 CHÂTEAU-THIERRY
samuel@hiernardconstruction.fr
📱 Retrouvez-nous sur facebook !

RIKA
Le poêle autrichien

POÊLES À BOIS,
À GRANULÉS & POÊLES MIXTES

POÊLES silencieux

RÉDUIRE sa facture d'énergie, C'EST POSSIBLE !
Installez un poêle RIKA et bénéficiez des aides

CEE Inclusion Énergie MA PrimeRénov' CEE

ESSÔMES-S/MARNE 03 64 13 02 04 / SOISSONS 03 23 73 16 20

Saumonerie de l'Ourcq

Pâques approche
pensez à réserver !

2, route de BRENY - Lieu-dit "Les Gains" - 02210 VICHÉL-NANTEUIL
Tél. 03 23 71 08 76
saumonieriedelourcq@gmail.com



DOSSIER Jardins, astuces et décors... à vous de jouer p.9 à 17

Entre autres sujets :

- FORMATION**
UISA, l'AG a fait son effet p.4
- MUNICIPALES 2026**
Entretiens avec 3 élus p.6
- AGENDA**
Quelques infos pour vous p.7
- SPORT**
Plutôt Boxe ou gymnastique ? p.8
- MARCHÉ DE L'IMMO**
Reprise fébrile p.18
- ÉQUIPEMENT**
Le carrefour des coopérateurs de champagne p.21
- NATURE**
Entre escargots et chenilles p.22



AUTO DEPANNAGE

Terpin

24h/24
7J/7

DÉPANNAGE · REMORQUAGE
VL/PL/BUS/CAMPING-CAR
GRUTAGE · RELEVAGE · TREUILLAGE

03 26 42 84 60 • 06 74 65 98 39



15, rue du Couchant des Clos - 51120 MOEURS-VERDEY | 3, rue de Guignoterie - 51210 MONTMIRAIL | 8, rue du Château (hameau de Bellin) - 51210 LE THOULT TROSNAY

Une chasse aux œufs pour rassembler les familles



Le samedi 4 avril 2026 à 14h, la place du Cygne à Essômes-sur-Marne accueillera un moment convivial et familial à l'initiative de l'Association des Parents d'Élèves (APE) du village. Pensé comme un temps de partage entre enfants, parents et enseignants des deux écoles, cet événement proposera un programme riche et accessible à tous : coloriages, activités manuelles, chasse aux œufs et goûter viendront rythmer l'après-midi dans une ambiance festive. Créée en septembre 2025, l'APE s'est donnée pour mission de rapprocher les familles des deux écoles et de renforcer les liens au sein de la commune. Au-delà de l'organisation d'événements, l'association souhaite également soutenir les établissements scolaires en fonction de leurs besoins. Malgré les défis rencontrés pour se structurer, l'équipe bénévole reste mobilisée et déterminée à faire vivre des moments fédérateurs pour les enfants. Cette chasse aux œufs s'inscrit dans cette dynamique, avec l'objectif de rassembler largement et de faire connaître l'association auprès des parents d'élèves. À terme, l'APE ambitionne notamment d'organiser une grande fête de fin d'année, symbole de cette volonté de créer du lien et de dynamiser la vie de la commune.



Sécurité routière : 2 jours de prévention

Le Forum Sécurité Routière se déroulera les 2 et 3 avril au Palais des sports de Château-Thierry. Organisé par le Club 41, cet événement a pour objectif de sensibiliser les jeunes aux dangers de la route à travers des ateliers pédagogiques concrets et interactifs. Dans un contexte marqué par plusieurs drames récents sur l'agglomération, ce rendez-vous prend une résonance particulière. Il rappelle l'importance de la prévention et de la vigilance au quotidien. Pendant deux jours, collégiens, lycéens et apprentis participeront à un parcours composé de plusieurs ateliers animés par des professionnels : forces de l'ordre, secours, prévention, santé ou encore auto-écoles. De nombreux thèmes seront abordés, comme la vitesse, l'alcool, les stupéfiants, le téléphone au volant ou encore les gestes de premiers secours. Ouvert au public, cet événement est aussi l'occasion pour chacun de mieux comprendre les enjeux de la sécurité routière et d'échanger avec les acteurs de terrain. Les organisateurs invitent les habitants à venir découvrir le forum et assurent un accueil chaleureux tout au long de ces deux journées.



Près de **150 références** en magasin

Giovani's

MAGASIN DE CHAUSSURES & ACCESSOIRES
FEMMES / HOMMES

NOUVELLES COLLECTIONS
PRINTEMPS / ÉTÉ

3 NOUVELLES MARQUES

49, Grande Rue CHATEAU-THIERRY | 03 23 83 63 64 | OUVERT EN CONTINU du mardi au samedi de 10h à 18h sauf le jeudi, fermé entre 12h et 14h

giovani's02400@free.fr

CHATEAU-THIERRY

Les représentantes des Usagers (RU) organisent une journée dédiée aux usagers, le mercredi 1^{er} avril 2026, de 9h30 à 16h dans le hall d'accueil du centre hospitalier Jeanne de Navarre. Venez à leur rencontre pour échanger avec elles et en savoir plus sur leur rôle et leurs missions.

JOURNÉE DES USAGERS
Journée d'information
MERCREDI 1 AVRIL

Difficile ou non, il est important que nous le sachions.
Rencontre pédagogique - Château-Thierry

De 9h30 à 16h
Hall d'accueil de l'hôpital

Présentation des Représentantes des Usagers

4 heures 10h
4 heures 10h
Toutes nos représentantes vous accueillent à votre écoute !

LE JOURNAL Pour VOUS

est aussi sur le web...



... et sur



Qipao : une adresse dédiée au bien-être et à la beauté **accessible à tous**

Au 59 rue Carnot à Château-Thierry, un nouvel institut de beauté vient d'ouvrir ses portes sous l'enseigne Qipao, porté par Henrinel Ndzio. Cheffe d'entreprise expérimentée, elle évolue depuis plusieurs années dans les secteurs de l'immobilier, du e-commerce et du conseil en entreprise automobile. Aujourd'hui, elle prend la direction de ce nouvel espace dédié à la beauté et au bien-être.

Si Henrinel n'est pas issue du monde de l'esthétique, c'est pourtant une expérience personnelle qui a été le déclencheur de ce projet. Fin 2025, confrontée à un délai d'attente de dix jours pour une simple manucure, elle identifie un réel manque d'offres disponibles et une demande croissante dans la ville. Après une étude approfondie du marché local, l'ouverture de ce salon s'impose comme une évidence. Le nom "Qipao" s'inspire à la fois du "Qi", symbole d'énergie et de souffle dans la tradition asiatique, et de la célèbre robe traditionnelle chinoise, élégante et intemporelle. Une double signification qui reflète parfaitement l'esprit du lieu : harmonie, équilibre et mise en valeur de la beauté. L'institut propose une offre complète pour hommes et femmes : manucure, épilation, massage, maquillage, soins du visage et du corps, ainsi que des diagnostics beauté personnalisés. Si l'univers du nail bar reste un incontournable, le salon se distingue également par son expertise en soins LPG, reconnus pour leurs effets anti-âge sur le visage et



leurs bienfaits sur la silhouette, notamment en matière de raffermissement et de réduction de la cellulite. L'équipe, composée de quatre esthéticiennes expérimentées Bellynda, Audrey, Mélissa et Eva cumule près de 30 années d'expérience. Professionnalisme, écoute et savoir-faire sont au cœur de l'expérience client. Au-delà des prestations, Qipao se distingue par une atmosphère chaleureuse et apaisante, une décoration soignée et l'utilisation de produits de qualité française. Le concept repose sur une approche globale de la beauté : regard,

mains, pieds, visage, corps, sans oublier des soins dédiés aux hommes.

Pour Henrinel Ndzio, l'objectif est clair : proposer des prestations haut de gamme à des prix accessibles, en phase avec les attentes des jeunes, des actifs et de l'ensemble des habitants de Château-Thierry : « créer de la valeur localement tout en rendant la beauté accessible à tous est ce qui me passionne aujourd'hui ». À l'occasion de l'ouverture, le salon propose une offre découverte avec l'épilation des sourcils offerte jusqu'au 15 avril. Une invitation à pousser la porte et à découvrir ce nouvel espace qui ambitionne de devenir une adresse incontournable en ville.

59, rue Carnot
à CHÂTEAU-THIERRY

Tél. 03 75 05 02 20

Ouvert non-stop
du lundi au vendredi de 9h à 19h
Le samedi de 9h à 18h.

Prendre rendez-vous
en ligne



SANTÉ

Je donne mon sang

Le Lion's Club Vallée de la Marne de Château-Thierry, via une commission dédiée, s'engage aux côtés de l'ADSB de l'Aisne et de l'Établissement Français du Sang pour organiser les collectes locales.

Les besoins restent constants : 10 000 dons sont nécessaires chaque jour en France et 1 don peut sauver jusqu'à 3 vies. Le sang prélevé est séparé en plusieurs composants (globules rouges, plasma, plaquettes) permettant de soigner différents patients : accidentés, malades, ou personnes en traitement lourd. Donner son sang est simple : il faut avoir entre 18 et 70 ans et être en bonne santé. Avant chaque prélèvement, un entretien médical est réalisé, puis le don est encadré par une équipe soignante.



- Château-Thierry (8 rue du Château) : 1^{er} mardi du mois (sauf septembre reporté au jeudi 3).
- Charly-sur-Marne (Salle des llettes) : 10 juin, 25 août et 24 novembre 2026.

En 2025, 1 091 dons ont été réalisés, dont 85 nouveaux donateurs. Comme le rappelle Philippe Desimeur, président de l'ADSB de Château-Thierry, la mobilisation de tous est essentielle.



**SALON
HABITAT
DÉCORATION
IMMOBILIER**
SOISSONS
salon-habitat-soissons.fr

DU 27 AU 29 MARS

**ENTRÉE
GRATUITE**

GRAND JEU GRATUIT
DE NOMBREUX LOTS À GAGNER

+ DE 40 EXPOSANTS

**FOYER SOCIO CULTUREL
VILLENUEVE-SAINT-GERMAIN**

HORAIRE : VENDREDI DE 14H À 19H
SAMEDI DE 10H À 19H - DIMANCHE DE 10H À 18H







UISA : acteur opérationnel de l'emploi et de la formation

BATITECH
entreprise générale du bâtiment

Vous avez une **IDÉE** ou un **PROJET** ?

Vous entreprenez des travaux dans le **NEUF** ou la **RÉNOVATION** ?

De la conception à la finition, **RÉALISONS ENSEMBLE** ce projet !

Tél. 03 23 69 42 92
9, rue de la Croix Vitard - 02400 BRASLES
contact@batitech-construction.com
www.batitech-construction.com

AUGUSTYNIAK
Alexandre - Artisan

DEVIS GRATUIT

PLUMBERIE CHAUFFAGE | SANITAIRE | SALLE DE BAINS | TRAITEMENT DE L'EAU

ENTRETIEN / INSTALLATION / DÉPANNAGE

47 A, rue Jean Moulin - Aulnois - 02400 ESSÔMES-SUR-MARNE
alexandreaugustyniak@sfr.fr | 03 60 38 17 94
www.alexandre-augustyniak.com

Qualibat | RGE | FFB

MDP
Menuiseries & Fermetures

30 ANS D'EXPÉRIENCE

Une ouverture vers la qualité

RGE

Fenêtres | Portes | Volets battants | Portes de garage | Vitreries | Portails

1 rue de Chevreux - 02200 SOISSONS | 03 23 53 71 10
44 avenue de Soissons - 02400 CHÂTEAU-THIERRY | 03 23 70 86 17
contact@mdp-soissons.com | www.mdp-soissons.fr

FMCARLIER
MÉTALLERIE | FERRONNERIE D'ART

PORTAILS | RAMPES | ESCALIERS
GRILLES | VERRIÈRES | MARQUISES
PERGOLAS | MOBILIER | MENUISERIES

06 26 34 19 81 | FMCARLIER.CHRISTOPHE@GMAIL.COM
02130 ZAC DE SAPONAY - LE PARCHET



Thierry Prat au côté de Luc Larratte

Réunie le 19 mars, sous la présidence de Luc Larratte, l'Union Industrielle du Sud de l'Aisne (UISA) a rassemblé de nombreux dirigeants d'entreprise pour son assemblée générale. L'occasion de dresser le bilan d'une année 2025 marquée par une intensification des actions en faveur du tissu économique local. L'association a confirmé son positionnement d'acteur opérationnel, en intervenant sur les enjeux d'emploi et de formation. Elle a notamment soutenu la licence Management des Organisations à Château-Thierry, contribuant à maintenir une offre de formation supérieure sur le territoire et à faciliter l'intégration des jeunes en entreprise. Sur le volet attractivité, l'UISA a fait évoluer ses formats avec l'initiative "Des pros dans mon lycée", privilégiant une approche directe auprès des élèves. Une orientation qui traduit une volonté d'efficacité et d'adaptation aux attentes du terrain. L'animation du réseau constitue un autre levier. Visites d'entreprises, rencontres thématiques et développement du Club RH ont permis de renforcer les échanges entre dirigeants. Des événements fédérateurs, à l'image de la brocante d'automne, participent également à cette dynamique collective. L'assemblée générale a également été marquée par le départ du bureau de Thierry Prat, l'un des piliers de l'association, salué pour son engagement de longue date. Forte de 64 entreprises adhérentes, l'UISA entend consolider en 2026 une ligne d'action pragmatique : proposer des formats utiles, accessibles et alignés sur les besoins des entreprises.

Voyages Delannoy
Groupes & Individuels

Ils ont gagné chacun une place pour la journée libre à Berck-sur-Mer le 23 avril 2026 :

MOREAU CHRISTIANE - ALAIN PICHELIN - CHRISTELLE PERRIN
FERNANDES JOSE - SANDRINE COET - GOUSSET LAURENT
ANDRE LEQUEUX - LARDIERE JULIE - KUBARSKI CHRISTINE
SIBE NEISSA - CHARLOTTE GISSON - CHRISTIAN ORIGAL
ISAAC LUIS FILIPE - EMILIE VALSAINT - ROSSI SERGE

Merci pour votre participation, Le Journal "Pour Vous" !

Les gagnants seront avertis par mail des modalités de récupération de leur place (1 place par gagnant)

Peinture MORAN
Particuliers & Professionnels

INTÉRIEUR
• Papier peint
• Peinture
• Revêtement de sol

EXTÉRIEUR
• Peinture & Nettoyage façade
• Démoussage & Peinture toiture
• Volets- Portails - Grilles...

Tél. 03 23 69 16 48 - 06 82 95 23 24 - peinture.moran@gmail.com
Rue du Pré Notre-Dame - MONNEAUX - 02400 ESSÔMES-SUR-MARNE

AUTO ÉCOLE
TMUS
CHÂTEAU-THIERRY
60, rue Charles Guérin

NOTRE AMBITION EST VOTRE RÉUSSITE

SCANNE MOI

• CONDUITE ACCOMPAGNÉE OU SUPERVISÉE
• CODE DE LA ROUTE
• PERMIS B MÉCANIQUE OU AUTOMATIQUE

Tél. 03 23 82 50 04
otmusae@orange.fr

L'Ouvrée : un bistrot à redécouvrir et un restaurant à découvrir au cœur de Château-Thierry

Situé 3 et 5 Grande Rue à Château-Thierry, L'Ouvrée fait partie du paysage local. Pourtant, beaucoup ignorent encore qu'il est possible d'y venir déjeuner ou dîner dans une ambiance chaleureuse et accessible.

Depuis maintenant 5 ans, Julien Esclavard responsable, fait vivre le lieu avec une énergie communicative. Apprécié pour sa bienveillance, son sens de l'accueil et son dynamisme, il a su créer une ambiance à son image : simple, humain et convivial. Depuis le 18 mars, un nouveau cuisinier a rejoint l'aventure, apportant un véritable renouveau à la carte. L'établissement évolue vers un esprit plus bistrot, tourné vers le plaisir et le partage, avec des propositions gourmandes pour les apéros comme les os à mœlle, les rillettes ou encore des tapas à partager. À L'Ouvrée, le circuit court est une priorité. Les viandes proviennent de producteurs locaux, les produits sont sélectionnés avec exigence et la carte des vins met à l'honneur des vigneron du territoire comme Simon Legrand ou Christine Leguillette. Un engagement concret qui participe à faire vivre l'économie locale. Dès début avril, une nouvelle carte aux inspirations bourguignonnes viendra



enrichir l'expérience, avec des plats généreux et authentiques, dans la continuité de cette cuisine conviviale. Autre atout encore méconnu : L'Ouvrée dispose d'un étage entièrement privatisable. Un espace idéal pour organiser repas de groupe, anniversaires, événements professionnels ou moments en famille, dans un cadre chaleureux et avec un accompagnement sur-mesure. Ouvert les lundis, jeudis, vendredis, samedis et dimanches pour le déjeuner et du mercredi au samedi soir pour dîner, le restaurant s'inscrit pleinement dans la dynamique du centre-ville. Pousser la porte de L'Ouvrée,

c'est redécouvrir une adresse conviviale, accessible et engagée, où l'on vient autant pour bien manger que pour partager un bon moment. Nouveau tous les lundis : lundis tripiers !



3 et 5 Grande Rue
CHÂTEAU-THIERRY
Tél. 03 23 69 49 72
louvree@outlook.fr



Retrouvez-nous sur VoyagesDelannoy.com

Voyages Delannoy

A votre service depuis 1956

Groupes & Individuels

CIRCUITS - CROISIÈRES - SÉJOURS - FESTIVALS - TRANSPORTS*

LES HORTILLONNAGES
REPAS / CROISIÈRE

3 ou 10 mai 2026

- Visite des hortillonnages
- Croisière avec repas (+boissons), animations musicales
- Visite d'Amiens en petit train
- Visite libre de la cathédrale

**Adulte : 104€
Enfant (-10 ans) : 79€**

DÉCOUVREZ
CANTERBURY

13 ou 27 juin 2026

- Traversée maritime en ferry
 - Petit-déjeuner
- Visite libre de Canterbury
 - Dîner

**Adulte : 139€
Enfant (-12 ans) : 119€**

LE TRAIN
DE BAIE DE SOMME

18 juin 2026

- Voyage en train à vapeur entre Le Crotoy et St-Valery-s/Somme
- Déjeuner (+ boissons) à bord des voitures "Belle Epoque"
- Temps libre à St-Valery

Adulte : 104€

DÉCOUVREZ
LA CITADELLE DE DINANT

21 juin 2026

- Visites (citadelle et brasserie artisanale)
- Croisière sur la Meuse
- Repas (+ apéritif, café, eau, vin)

**Adulte : 104€
Enfant (-12 ans) : 79€**

MUSÉE GRÉVIN
& BATEAU MOUCHE

20 juin 2026

- Visite du Musée Grévin
- Déjeuner au restaurant (+boissons)
- Balade en bateau mouche

**Adulte : 104€
Enfant (-12 ans) : 79€**

LE FUTUROSCOPE

25 & 26 juillet 2026

- Deux jours au parc
- Une nuit à l'hôtel (+ petit-dej)
- Spectacle nocturne
- Dîner au restaurant le samedi soir

Adulte : 329€ / Enfant : 249€ (supplément chambre individuelle 50€)

Transport en autocar compris au départ de Château-Thierry ou Fère-en-Tardenois

Réservez dès maintenant !

L'abus d'alcool est dangereux pour la santé. A consommer avec modération.

Réservations au 03 26 02 02 32 *Au départ de votre ville - Autocars, Avions et Bateaux

Du lundi au vendredi de 9h à 12h et de 14h à 18h- Zac des Longérons - 51170 Fismes
contact@carsdelannoy.com - www.carsdelannoy.com

SCANNEZ MOI

Entretien avec Sébastien Eugène

« Les Castels ont validé une direction pour la ville »

Vous êtes satisfait du résultat de cette élection ? - Oui, je suis satisfait, principalement parce que le résultat est historiquement élevé et qu'il confirme une dynamique engagée depuis plusieurs années. Même si tous les habitants ne sont pas d'accord à 100 % avec l'action menée, ils ont validé les grandes orientations et la direction que nous souhaitons donner à la commune. Il y a aussi 600 voix de plus qu'en 2020, ce qui traduit une confiance renouvelée. Je suis également satisfait parce que nous avons réussi à éviter d'importer dans cette campagne municipale les conflits partisans nationaux. Nous avons réussi à rester concentrés sur l'essentiel : l'avenir de Château-Thierry.

Cependant, il n'y a eu que 46,31 % de votants. Cela reflète peut-être quelque chose ? - Il traduit une défiance plus large vis-à-vis de la vie politique. Ce phénomène est national et s'inscrit dans une tendance continue à la baisse depuis plusieurs années. Ce n'est pas spécifique à Château-Thierry ni à cette élection. Il faut aussi tenir compte de la réalité sociale de la ville. Il existe une corrélation entre le niveau de vie, la catégorie socioprofessionnelle et l'abstention. Cela explique en partie des taux de participation plus faibles dans les villes comme la nôtre.

Comment envisagez-vous le début de ce nouveau mandat ? - Je fais une distinction très claire entre le temps de la campagne et celui de l'action. Une fois l'élection passée, je suis le maire de tous les Castels, quels que soient leurs choix. Mon objectif est de travailler avec l'ensemble des acteurs, y compris l'opposition, dans un esprit constructif et apaisé. Les électeurs ont choisi une majorité et une opposition, et cet équilibre doit être respecté avant tout pour nos concitoyens.

Quelles sont vos priorités pour les mois à venir ?

- Il y en a trois. D'abord, améliorer le quotidien des habitants. Ensuite, développer l'humain au cœur de l'action publique. Enfin, préparer l'avenir avec des projets structurants. Nous sommes dans la continuité du mandat précédent, avec des projets engagés qui vont maintenant se concrétiser. L'action publique doit se penser sur le temps long, pas uniquement à l'échelle d'un mandat. Concrètement, plusieurs réalisations vont être visibles rapidement : l'inauguration du crématorium, la finalisation du pumphack, l'achèvement du jardin poétique à Blanchard, ou encore le lancement de travaux importants sur la voirie, notamment rue des Garats et avenue de Montmirail avec la création d'une piste cyclable et la requalification des espaces publics. Sur le plan humain, la réussite éducative sera un axe fort, avec la volonté de mettre en place un kit scolaire pour les familles et de renforcer le soutien aux élèves. Nous souhaitons aussi ouvrir davantage la culture, avec par exemple la gratuité du musée Jean de La Fontaine une fois par mois. Enfin, les études pour des projets d'avenir avancent, comme l'agrandissement du gymnase Brossolette, celui de l'école des Filoirs, la création d'une passerelle piétonne ou encore la mise en place d'une foncière commerciale pour mieux maîtriser les loyers et soutenir le commerce local.



Sur les transports, il y a un vrai sujet avec la ligne P. On n'a pas toujours l'impression que beaucoup d'élus montent au créneau comme cela devrait. Quel est votre sentiment sur ce dossier, qui a aussi un impact immobilier et économique ?

C'est un sujet complexe, qui relève des régions et dépasse largement le cadre de Château-Thierry. Cela dit, j'y ai consacré beaucoup de temps ces dernières semaines. Nous travaillons activement avec les régions Hauts-de-France et Île-de-France pour trouver une solution. Les discussions avancent, mais elles doivent prendre en compte des enjeux beaucoup plus larges, notamment l'ensemble des lignes concernées dans les territoires voisins. Je reste prudent sur l'issue, car les décisions ne dépendent pas de nous, mais je peux assurer que le travail est en cours.

Quel message souhaitez-vous adresser aux habitants ? - Le premier message, c'est qu'il n'y a pas de temps mort. Les projets sont déjà en cours ou sur le point de démarrer. Nous avons voulu démontrer que l'action municipale se mène en continu, pas seulement avant les élections municipales. Le second message concerne le débat démocratique. J'ai beaucoup de respect pour celles et ceux qui s'engagent et se présentent aux élections, même lorsque nous ne sommes pas d'accord. En revanche, je suis plus critique envers ceux qui s'expriment uniquement dans la critique sans jamais s'engager. La preuve aussi que lorsque nous réunissons, les extrêmes reculent. Je crois que cette élection montre une chose importante : le bilan a compté. Les habitants ont jugé sur les réalisations concrètes, et cela a pesé dans leur choix.



Étienne Dhuicq réélu maire de Montmirail dès le premier tour

À l'issue du premier tour des élections municipales, organisé ce dimanche 15 mars 2026, les habitants de Montmirail ont renouvelé leur confiance à leur maire sortant. Étienne Dhuicq a en effet été réélu avec 71,98% des suffrages, face à Enzo Joberty. Si l'édile reconnaît qu'il est difficile de résumer ces six années à une seule action, il met toutefois en avant l'ensemble des initiatives engagées en faveur de la jeunesse et de la parentalité. La municipalité a ainsi déployé le dispositif CLAS (Contrat local d'accompagnement à la scolarité), créé un club ados et mis en place un espace parentalité. À cela s'ajoutent plusieurs animations devenues incontournables, comme la patinoire en hiver, le Méga Park au printemps ou encore "Montmirail Plage" durant l'été. Pour ce nouveau mandat, l'équipe municipale entend poursuivre cette dynamique avec plusieurs projets structurants pour la commune. Parmi eux, l'agrandissement de la maison médicale afin d'accueillir de nouveaux professionnels de santé, la rénovation de la maison des associations ainsi que celle des équipements sportifs. Des projets qui pourront toutefois évoluer en fonction des dispositifs de financement mobilisables.

Nicolas Lefranc élu maire de Bézu-le-Guéry



Je tiens avant tout à remercier sincèrement les habitants de Bézu-le-Guéry pour la confiance qu'ils nous ont accordée. Depuis 12 ans, j'ai eu le privilège de les servir en tant que premier adjoint. Je souhaite également saluer le travail de l'équipe municipale sortante, qui a œuvré avec sérieux et engagement pour notre commune. Nous nous inscrivons dans cette continuité, en poursuivant avec le même esprit d'ouverture et de partage. Cet engagement, je le perçois avant tout comme le fruit de la proximité et du sentiment de communauté qui règnent dans notre village. Les habitants connaissent directement les candidats, et les relations personnelles sont fortes. Ils se sentent concernés par les décisions qui influencent leur quotidien, ce qui les incite naturellement à s'impliquer davantage dans la vie locale. Ce taux d'engagement élevé (87,43%, un des taux de participation les plus élevés du territoire) est le reflet d'une communauté vivante, connectée et pleinement investie dans la gestion de son territoire. Mes priorités sont de renforcer et diversifier la communication, tout en maintenant une proximité constante avec tous les habitants, qu'ils soient nouveaux ou de longue date. Je souhaite continuer à être à l'écoute de chacun et agir directement sur le terrain. Mon objectif est également d'impliquer tout autant mon équipe municipale ainsi que nos concitoyens dans la vie de la commune, en revitalisant nos animations culturelles et festives, et en favorisant l'implication des habitants, notamment par des actions de bénévolat et d'entraide locale. Enfin, je m'engage à poursuivre la relation de confiance entre les élus et les villageois, tout simplement.

Un assemblage “La Fontaine des Sens” et “le Pressoir” réussi

Une évolution plutôt qu'une fermeture. À Château-Thierry, *La Fontaine des Sens* n'a pas disparu : elle rejoint désormais *Le Pressoir*, qui existait déjà, dans un espace plus vaste et repensé pour accueillir l'ensemble de ses produits et services.

Ce changement s'inscrit dans le départ de Jean-Charles Gauthey vers la Bourgogne, où il poursuit son activité dans l'univers du vin. Toujours associé à la structure, il reste attaché à son développement. De son côté, *Le Pressoir*, situé rue de la Prairie intègre désormais toute l'offre de *La Fontaine des Sens*, renforçant ainsi son positionnement.

Aux commandes, Stéphane, issu du monde gastronomique. Ce passionné vous fera profiter de sa précieuse expérience au sein de “grandes Maisons”. L'ancien chef de bar au sein d'établissements étoilés accueille la



clientèle du mardi au samedi avec une approche d'épicurien, centrée sur le plaisir, le conseil et la découverte. À ses côtés, Alexis, passionné de champagne et spiritueux, apporte son expertise et contribue à enrichir une sélection pointue et en constante évolution. Dans ce lieu d'environ 160 m², les clients retrouvent thés, fromages, vinaigres, épicerie fine et une large gamme de spiritueux. L'offre s'est développée, notamment sur les champagnes et les découvertes, avec plus de 400

références. Au-delà des produits, l'expérience client évolue également : stationnement facilité, accessibilité pour les personnes à mobilité réduite, circulation fluide. Un lieu pensé pour accueillir tous les publics. Côté tarifs, chacun peut y trouver son compte, du produit accessible à moins de 5 euros jusqu'aux bouteilles plus prestigieuses. *Le Pressoir* propose aussi des coffrets cadeaux, la location de tireuses à bière et, prochainement, des dégustations. Une nouvelle étape pour un lieu qui conjugue aujourd'hui plaisir, accessibilité et passion.



24, rue de La Prairie à CHÂTEAU-THIERRY

Tél. 03 23 83 24 25

lepressoir02@hotmail.com

Labus d'alcool est dangereux pour la santé. A consommer avec modération

Quelques infos... pour VOUS

COINCY

SOIRÉE CABARET

Samedi 4 avril - 19h30

Salle polyvalente

- Duo de magiciens
- Orchestre “Swing O’Too” (repas compris)

Réservation obligatoire 06 18 04 80 96
ou par mail : expressions02@orange.fr

CHÂTEAU-THIERRY

BROCANTE DE PRINTEMPS

(association Martel en Fête)

Rue et Cour Charles Martel

Dimanche 29 mars - 8h/18h.

Réservee aux particuliers

Restauration sur place.

Rens. : 03.23.69.05.14

ETAMPES-SUR-MARNE

LOTO (comité des fêtes)

Samedi 28 mars

Salle des fêtes André Jumain

Ouverture 18h30 - Jeux 20h.

Nombreux lots.

Réserv. 06 68 07 80 59 / 06 63 95 01 30

CHIERRY

CONCOURS DE BELOTE (AOLAC)

Lundi 13 avril

Maison du Parc de Bellevue

31, av. du G^{al} De Gaulle

Inscrip. 13h15 - Jeux 14h.

Infos : Serge 06 19 84 68 41

CHÂTEAU-THIERRY

CONFÉRENCE

8, rue du Château

samedi 11 avril à 14h30

(Université Populaire de Château-Thierry)

Suzanne Lesage, linguiste à l'Université de Fribourg (Suisse), présentera une conférence consacrée à la variation régionale du Français selon le lieu d'origine des locuteurs (200 millions à travers le monde).

Entrée gratuite. Rens.: 06 56 80 19 54

CONCERTS À LA BISCUITERIE

53, rue Paul Doucet - CHÂTEAU-THIERRY

> Vendredi 3 avril - 19h

LAURA COX + TIKIES (Blues Rock)

> Vendredi 10 avril - 20h

VOLO + LA MORDUE (chanson)

Infos et billetterie :

www.labiscuiterie.org

NESLES-LA-MONTAGNE

BROCANTE

Dimanche 26 avril 2026

(particuliers et professionnels)

Terrain de foot.

Inscription avant le 15 avril

Renseignements : 06 08 49 62 24

Buvette et restauration sur place, entrée libre.

PAVANT

Les conférences de la Tour
(association Culture et Patrimoine)

CONFÉRENCE

“Héraclès, une brute sans cervelle ?”, un regard nouveau sur le héros grec plus connu sous le nom d'Hercule par Joëlle Ricard, professeur de lettres classiques

1^{er} étage du Pigeonnier

Cour de la fermet

Dimanche 29 mars 2026 - 15h.

Entrée gratuite, places limitées.

Inscriptions :

cultureetpatrimoine.pavant@gmail.com

ESSÔMES-SUR-MARNE

Médiathèque Jacques LOB

23, rue F. Roosevelt

ATELIER MISE EN VOIX

(gratuit - sur inscription)

Samedi 28 mars - 10h30

Dire un texte devant un groupe

(à partir 8 ans - durée 1h30)

TÉÂTRE - “ISOLÉES”

(gratuit - tout public)

Vendredi 3 avril - 19h30

Spectacle sur la situation des familles monoparentales traité avec douceur et humour

Réservation au 03 23 69 05 70

DORMANS

BRADERIE SOLIDAIRE DE PRINTEMPS

au profit du Secours Populaire pour les vacances des enfants

Samedi 11 et dimanche 12 avril de 9h à 17h au château.

Grand déballage de vêtements, jouets, livres, vaisselle, linge et autres trouvailles... Ouvert à tous

DORMANS

CONCERT DE PRINTEMPS

Musique Municipale

Dimanche 12 avril - 15h

Salle des fêtes - Entrée libre.

En 2^e partie : Musique municipale de Magenta et l'Harmonie des Chemins de Fer d'Epernay.

Programme varié : Jazz, musique de films et années 80

CONCERT DE PRINTEMPS

Alliance Musicale Charly-Saâcy

CHARLY-SUR-MARNE

Samedi 11 avril

Salle des Illettes

SAÂCY-SUR-MARNE

Dimanche 12 avril

Salle polyvalente

Entrée libre

Un gala qui frappe fort

La boxe locale au sommet le 11 avril à Château-Thierry



Le ring sera chaud, très chaud, le 11 avril au Palais des Sports de Château-Thierry. Le Ring Olympique Castel, club dirigé par Cyril Garnier s'apprête à vivre l'un des temps forts de sa saison avec un gala devenu, année après année, un rendez-vous incontournable du territoire. Entre 850 et 900 spectateurs sont attendus pour une soirée qui promet intensité, engagement et spectacle. Au programme : 15 combats, dont 13 avec des boxeurs et boxeuses du club, parmi lesquels trois féminines. Une fierté pour une structure qui mise autant sur la formation que sur la performance. Face à eux, des délégations venues de toute une large moitié nord : Clermont, Tergnier, Reims Cosmo, Laon, Argenteuil, Massy, Troyes, Armentières ou Creil. De quoi garantir un plateau dense et relevé. Mais derrière les gants, c'est toute une organisation qui monte sur le ring. Quatre mois de préparation, une dizaine de

bénévoles mobilisés en amont, et près de 30 le soir du gala pour orchestrer restauration, billetterie, logistique et coordination sportive. Un travail de l'ombre essentiel pour faire de l'événement une réussite. Côté sécurité, le club a vu large : 12 agents de *KO Sécurité*, dont un maître-chien, seront présents. Une référence, habituée des grandes enceintes comme le Stade de France ou Roland-Garros. Le coup d'envoi sera donné à 19h30 avec la présentation du plateau, avant le premier gong à 19h45. Pas de réservation de tables, celles-ci étant dédiées aux partenaires, mais des préventes sont proposées toute la semaine à la salle d'entraînement. *Contact : roc Castel.boxe@hotmail.fr*

L'Avant-Garde performe



Les championnats de gymnastique interdépartementaux par équipes se sont déroulés les 7 et 8 mars à Saint-Quentin puis les 14 et 15 mars à Clermont. L'Avant-Garde y était fortement représentée avec 54 gymnastes engagés au sein de douze équipes, réparties dans huit catégories. Au terme de deux week-ends riches en émotions, le club signe de très belles performances avec trois podiums et deux quatrièmes places. Parmi les résultats marquants, on retiendra notamment une deuxième place en Performance Régionale 7 ans N1, une autre deuxième place en catégorie Régionale 10 ans et plus, ainsi qu'une troisième place en Fédéral A 10/11 ans. Plusieurs équipes échouent de peu au pied du podium, confirmant les progrès réalisés. Ces résultats viennent récompenser l'engagement des gymnastes et le travail des entraîneurs. Prochain rendez-vous : les 28 et 29 mars à Dunkerque pour la finale régionale individuelle. Bonne chance !



Jusqu'au
3 mai 2026
-20%
sur tous
nos monuments*



ROC • ECLERC
LÀ, POUR VOUS

CHÂTEAU-THIERRY
59, avenue d'Essômes
03 23 83 03 83

PERMANENCE 24h/24 - 7j/7
DEVIS GRATUIT

POMPES FUNÈBRES
MARBRERIE • CONTRAT OBSÈQUES

(*) Offre valable du lundi 9 mars au dimanche 3 mai 2026 pour l'achat d'un monument neuf, hors pose, hors sémelle, hors gravure, dans la limite des stocks disponibles de monuments et de la disponibilité des granits. Remise d'un montant maximum de 4000€ TTC. Offre valable uniquement dans les agences Roc Eclerc participant à l'opération. Voir conditions de l'offre en agence ou sur le site roc-eclerc.com. GROUPE ROC ECLERC, SAS au capital de 8 270 000 € - 17, rue de l'Arrivée 75015 PARIS - RCS Toulon 481 448 249. Photo non contractuelle - Crédit photo : Photo retouchée. Générée par une IA.

roc-eclerc.com

HISTOIRE

1896 : le "petit train" arrive

En mars 1896, la ligne de chemin de fer reliant Château-Thierry à Oulchy-Breny est mise en service et dessert Neuilly-Saint-Front. Intégrée au réseau des chemins de fer départementaux de l'Aisne, cette voie métrique, surnommée "le petit train", facilite le transport des habitants, mais aussi des produits agricoles et du bois. Elle contribue fortement au développement économique local à la fin du XIX^e siècle. Progressivement abandonnée avec l'essor de la route au XX^e siècle, elle reste aujourd'hui un symbole important de la vie rurale d'autrefois.



L'art du jardin : ou comment impressionner vos voisins dès le printemps !

Avec les beaux jours, les jardins reprennent vie. Amateurs, professionnels et passionnés s'activent à nouveau : semis, plantations et aménagements extérieurs marquent le début d'une nouvelle saison à ciel ouvert. Dans ce dossier, nous vous proposons des conseils et astuces pour le jardin, des idées d'aménagement, de déco, ainsi que quelques portraits, pour profiter pleinement du printemps et renouer avec la nature.

La nature s'éveille doucement après l'hiver, les journées s'allongent et la lumière du soleil gagne en intensité. Cette saison commence à l'équinoxe de printemps, un moment où jour et nuit ont une durée égale. Elle se termine au solstice d'été, lorsque la durée du jour est deux fois plus longue que celle de la nuit. Dans le calendrier, la saison s'étend généralement du 21 mars (20 cette année) au 21 juin. On s'en souvient facilement grâce à des événements marquants, comme la Saint-Jean et dans le Sud de l'Aisne, les traditionnelles fêtes de Jean de La Fontaine ou encore au niveau national la fête de la musique qui annoncent l'été. Mais au-delà des repères astronomiques ou calendaires,

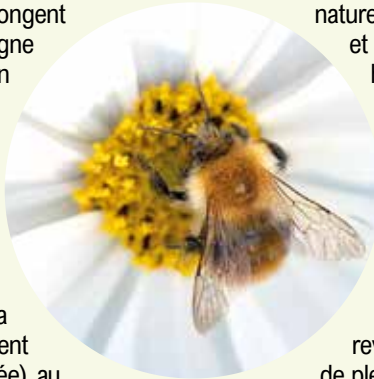

le printemps est surtout le réveil de la nature synonyme de renaissance et de renouveau : les bourgeons hésitent, puis osent, les fleurs apparaissent sans bruit mais avec une évidence tranquille comme des promesses tenues, les arbres forment de nouvelles feuilles, les jardins retrouvent leurs couleurs, les animaux sortent d'hibernation, les oiseaux migrateurs reviennent et les envies d'activités de plein air reviennent en force.

À l'occasion de Pâques, la tradition des œufs cachés dans les jardins mêle histoire, symboles et imagination. Bien avant la fête chrétienne, l'œuf représentait déjà la vie et le renouveau du printemps. Au Moyen Âge, privés d'œufs pendant le Carême, on les

offrait ensuite décorés. La chasse aux œufs quant à elle, est apparue plus tard : cacher ces trésors dans le jardin est devenu un jeu destiné aux enfants (mais aussi à Bernard Tapie pour ceux qui ont la ref.), renforçant le lien avec la nature et la saison. Quant aux cloches ou au lapin de Pâques, ils relèvent surtout d'une belle tradition populaire, transmise pour faire rêver petits et grands.



Depuis plus de 25 ans : spécialisé dans l'ouverture et la fermeture de l'habitat



LMG
MENUISERIE DU GLARRET





- Fenêtres
- Portes d'entrée
- Portes de garage
- Portails
- Pergolas bioclimatiques

- Volets battants et roulants
- Stores intérieurs
- Stores de terrasse
- Garde-corps
- Grilles de défense
- Clôtures

C'est le retour des beaux jours, préparez-vous pour l'été !

Offrez-vous une pergola !

Fabriqué en France
En Alsace, dans nos usines à Böschwiller

Contrôle rigoureux
De l'intégralité du processus de production

Expédition soignée
Pour un transport en toute sécurité



50 ANS D'EXPERIENCE

25 ANS D'ACTIVITE

05 ANS D'EXPERIENCE

10 ANS D'ACTIVITE

FABRICATION FRANÇAISE

Art Home AU

La pose est assurée par nos salariés



61, avenue Franklin-Roosevelt
77260 LA FERTÉ-SOUS-JOUARRE
01 60 22 77 77

77, avenue du Maréchal-Joffre
77100 MEAUX
01 60 25 41 98

Magasin de la Ferté-sous-Jouarre
Mar. - Ven. 9h - 12h | 14h - 18h
Sam. 9h - 12h | 14h - 18h

Magasin de Meaux
Mar. - Ven. 10h - 12h | 14h - 18h
Sam. 9h - 12h | 14h - 18h

Avis Google

4,9

92 avis

Avis des clients

Chris F. avis

5 étoiles (il y a 4 jours) (NOUVEAU)

Très bons conseils sur le choix des fenêtres, Pose et finitions très soignées, Professionnels aimables et à l'écoute, Châssis laissé propres, Très bon rapport qualité prix, le recommande à 100%.

Une théière pour les oiseaux

Recycler une vieille théière peut offrir un abri original aux oiseaux du jardin. Une solution simple, économique et décorative pour favoriser la biodiversité.

Accrochée par son anse contre un mur ou une surface stable, la théière devient un nichoir improvisé. Elle peut être utilisée telle quelle ou aménagée avec un peu de bois ou de liège afin de réduire l'ouverture et protéger les occupants. Pour compléter l'ensemble, une tasse fixée en dessous peut servir de mangeoire ou de point d'eau. L'installation peut aussi être montée sur un support en bois peint pour un rendu plus soigné. Certains oiseaux, comme les merles, apprécient ces abris ouverts et n'hésitent pas à investir des objets du quotidien détournés.



Le conseil jardin d'Eden

Pour réussir la première tonte de la saison, Eden De La Rua, jardinier au centre d'entraînement du PSG, rappelle quelques règles essentielles : « *Il faut attendre que le sol soit porteur* », insiste-t-il, afin d'éviter d'abîmer le terrain encore humide.

Autre point clé : utiliser une lame bien affûtée, « *ça fait toute la différence* », précise-t-il. La coupe doit être nette pour favoriser une bonne reprise de la pelouse. Côté entretien, il recommande de toujours ramasser les déchets de tonte, même si

certaines choisissent de les laisser « *nous, en stade, on fonctionne comme ça* ». Enfin, l'objectif de cette première tonte est simple : « *enlever les pointes pour relancer la croissance* ».

29 mars 2026 dès 10h, 8€ + verre

édition de printemps



from 2
nicolini
marin perot b2b charly lurat

MUSIQUE

VIN

bourgeois-diaz
xavier marchais
theophie drach
christophe pueyo
vincent chauvelot
domaine enivrance
christophe lindenlaub
lambert, sans domaine
les maou, aurelie et vincent
patrick bouju justine loiseau
julien desrantes la part aux groles
raphael christelle champier, leonis
camille mathias marquet, lestonnac
olivier trombetta le cri de l'araignée
stephanie roussel, chateau lassolle

MANGER

la table du breuil

Bouteilles Soniques

domaine bourgeois-diaz ————— crouttes-sur-marne (02) 34 route de bezu

L'ABUS D'ALCOOL EST DANGEREUX POUR LA SANTÉ. A CONSOMMER AVEC MODÉRATION

ROMU
Parcs & Jardins

- Elagage
- Dessouchage
- Entretien



13, hameau de l'Hermitage
02400 BÉZU-ST-GERMAIN

06 12 47 69 41

romuparcsetjardins@gmail.com

www.romu-parcs-et-jardins.fr



Quelle tondeuse est faite pour vous ?

Choisir une tondeuse adaptée à son jardin dépend de plusieurs critères, notamment la surface à entretenir et le niveau de confort souhaité et, bien entendu, le budget. Trois grandes catégories se distinguent : les tondeuses thermiques, électriques et autonomes.

1 - Les tondeuses thermiques fonctionnent à l'essence et sont adaptées aux grands terrains, jusqu'à environ 1 500 m². Elles offrent une grande puissance et une autonomie totale, ce qui les rend efficaces sur les pelouses épaisses ou les surfaces irrégulières. En revanche, elles sont plus bruyantes, nécessitent un entretien régulier et consommation du carburant. Leur utilisation est aussi réglementée, notamment les dimanches et jours fériés.

2 - Les tondeuses électriques, filaires ou sur batterie, conviennent mieux aux jardins jusqu'à environ 500 m². Elles sont plus légères, plus silencieuses et demandent peu d'entretien.

Les modèles filaires nécessitent une prise électrique proche avec un grande rallonge, tandis que les versions sur batterie offrent plus de liberté, avec une autonomie limitée pouvant nécessiter une seconde batterie.

3 - Les tondeuses autonomes représentent la solution la plus confortable, surtout pour les grandes surfaces. Programmables, elles entretiennent la pelouse seules et régulièrement, y compris la nuit, permettant le "mulching", qui consiste à laisser l'herbe coupée pour nourrir le sol. Certains modèles disposent d'une cartographie du terrain, parfois en 3D, pour une tonte plus précise. Si vous êtes indécis, faites confiance à un professionnel près de chez vous.





Arts & Jardin

Sortie majeure de promotion de l'École Blot de Reims en 1998 (une institution fondée en 1925 par l'artiste Eugène Blot, première école française dédiée à la peinture décorative et aujourd'hui la plus ancienne dans ce domaine en France), Emilie Camus, peintre en décors, nous ouvre les portes de son charmant jardin bucolique à Boursesches.

Ce lieu, véritable écrin de sérénité décoré avec soin et passion, reflète parfaitement son univers artistique fait de subtilité et d'élégance. Chaque année, à l'occasion de l'événement "Arts et Jardin", elle invite le public à découvrir son art et celui d'une quarantaine d'artisans locaux dans une atmosphère chaleureuse et inspirante.

Pouvez-vous nous parler de votre métier ?

Je suis peintre en décors, spécialisée dans l'art du trompe-l'œil. Mon savoir-faire me permet de créer des fresques et des décors sur des supports variés, du plus petit au plus grand. Juste après l'école, j'ai eu la chance de travailler avec un créateur de décors dans le secteur de l'événementiel. Grâce à cette expérience, j'ai notamment réalisé la mise en peinture de décors destinés à des pièces de théâtre jouées au théâtre d'Épernay. Ce fut une expérience formidable et très formatrice, dont je garde un souvenir précieux. Parallèlement, j'ai commencé à détourner des objets pour la maison et le jardin, que je vendais sur les marchés de Noël et différents salons. Ce succès m'a encouragée à développer mon activité, en agrandissant mon atelier et en proposant des stages pour adultes. Pendant plusieurs années, j'ai également animé des ateliers dans des classes du patrimoine, car transmettre ma passion aux enfants est pour moi une source d'enrichissement et de partage inestimable.

Quelle rencontre vous a particulièrement marquée ?

- Bertrande De Ladoucette, fondatrice des Jardins de Viels-Maisons, a été une figure clé dans mon parcours. Elle m'a offert une belle opportunité en me permettant d'exposer dans ses jardins lors de son événement annuel "Antiquités et ornements de jardins". Sa confiance en mon travail et en mon art a été un véritable encouragement.



jardin à Boursesches. Cet événement donne l'opportunité à une quarantaine d'artisans d'art locaux de présenter leur travail. L'année dernière, plus de 2000 visiteurs sont venus découvrir cette belle rencontre artistique, ce dont je suis très fière.

Quels conseils donneriez-vous à nos lecteurs pour embellir leur jardin ?

Un jardin se construit patiemment, avec passion. Si cela devient une contrainte, l'effet ne sera pas au rendez-vous. Il faut oser essayer, défaire et refaire, en laissant libre cours à son imagination. Tout peut devenir un élément décoratif personnalisé : un vieux meuble, un volet ancien, un morceau de ferraille ou de bois... Le jardin est un lieu vivant, qu'on peut sans cesse transformer selon ses envies et inspirations.

Où peut-on retrouver votre travail ?

J'ouvre mon atelier à la vente deux fois par an : à la période de Noël et lors de l'événement "Arts et Jardin", qui se tiendra cette année les 30 et 31 mai 2026. C'est l'occasion idéale pour découvrir mes créations, mais aussi pour rencontrer les artisans d'art locaux dans une ambiance conviviale.



Comment est née votre passion pour cet art ?

- Depuis mon plus jeune âge, j'ai toujours été attirée par le monde artistique et la décoration. Mais le véritable déclic est survenu lors de visites de plusieurs jardins remarquables. J'ai alors compris que l'art ne se limite pas à une toile accrochée au mur : il est partout autour de nous, dans chaque matière, chaque forme, chaque espace. Le jardin, tout comme la peinture, est un terrain d'expression infini, où l'on peut créer, embellir, modeler et façonner selon son inspiration.

Quels sont vos projets actuels ?

- Je travaille sur des commandes variées, aussi bien pour des particuliers que pour des collectivités. En ce moment, je collabore avec l'école de Nogentel sur un projet de fresque. Par ailleurs, je donne des cours de peinture chaque lundi à Lucy-le-Bocage. Deux projets annuels me tiennent particulièrement à cœur : je crée les décors du festival "Champagne et Vous", en collaboration avec des viticulteurs engagés, et j'organise, au sein de l'association ASCAA (Association pour la Création et l'Artisanat d'Art), l'événement "Arts et Jardin" dans mon



Commandez par téléphone
ou avec notre boutique en ligne
Livraison à domicile ou Click & Collect

Abutilon
ARTISAN FLEURISTE



Flashez-moi !

02400 CHATEAU-THIERRY
03 23 83 00 91





+ Bancs rabattables

~~199~~ €00 -15%
169 €00

TABLE FORESTIÈRE EN BOIS NATUREL
Dimensions : 180x75cm.
En pin du nord autoclave.
Avec deux bancs rabattables.

P
VOS
D

29 €90
les 11 dalles

DALLE PVC CLIPSABLE Anthracite - 30 x 30 cm
Le lot de 11 dalles soit 1 m²
Soit 14.95€ le m², cagnotte déduite

+50% EN CAGNOTTE
Sur votre carte Bricorama



11 dalles



+ Sangle de transport

~~39~~ €90 -20%
29 €90

TABLE PLIANT Blanc - L.180 x l.70
Structure en acier,



1+1
GRATUIT

7 €48
la lame

LAME DE TERRASSE EN PIN THT
L.240 x l.11.7 x H.2.6 cm.
Les deux lames pour 14€95
soit la lame 7€48



~~39~~ €90 -50%
19 €95

CARRÉ POTAGER EN BOIS
90 x 90 x 20 cm - 9 cases



vendredi 27 et samedi 28 mars 2026

15% OFFERTS
EN AVANTAGE CARTE À PARTIR DE
100€ D'ACHAT*

Sur tout le magasin*
avec la carte de fidélité



*Offre valable uniquement au Bricorama Château Thierry les 27 et 28 mars 2026. Hors combustibles, hors produits bioécides TP14, TP18, TP4 et TP2, hors librairie, hors commandes en magasin et en ligne, hors Click&Collect. Offre non cumulable et dans la limite de 1000€ d'achat sur la période de validité de l'offre. Voir conditions générales d'utilisation de la carte en magasin ou sur bricorama.fr. Voir conditions complètes et liste des articles concernés en magasin. Uniquement sur les produits en stock en magasin et dans la limite des stocks disponibles. Photo non contractuelle. Sous réserve d'erreurs typographiques.

Préparez extérieurs

du 24 au 31 mars 2026



5%

TABLE PORTABLE
x H.74 cm
plateau en pvc.

~~12~~ €50 -20%
9 €99

PULVÉRISATEUR
5 LITRES
Gradué



+ Avec housse
de transport

~~104~~ €90 -25%
78 €90

TONNELLE PLIANTE
Taupe - 3 x 3 m
Structure en acier

~~30~~ €40 -34%
19 €90

BORDURE À
AZON FLEXIBLE
2.5 cm x 8 m. En plastique.



+ Epaisseur 3.8 cm



~~17~~ €75 -22%
13 €90

ONYX EXTRAIT DE JAVEL
9.6% 20 LITRES
Usage pur ou dilué
Soit 0.70€ le litre au lieu de 0.89€

~~79~~ €90 -25%
59 €90

PANNEAU VARIATION
180x180 cm. Epaisseur 3 cm.
Bois de pin traité.

~~138~~ €00 -35%
89 €00

BELLI RÉCUPÉRATEUR
D'EAU DE PLUIE 300L
Anthracite
L.35 x l.60 x H.190 cm



bricorama
Château Thierry



Dans votre jardin, pensez aux bonnes associations de plantes

De février à septembre, l'USESA (Union des Services de l'Eau du Sud de l'Aisne) propose des ateliers gratuits (sur inscription) sur différents thèmes comme "les cultures sur buttes, prendre soin du sol, mieux gérer l'eau de son potager, la biodiversité, le paillage, les plants, les arbres..." de nombreux conseils de bonnes pratiques pour "apprendre à protéger notre eau et à réduire sa consommation".

Une dizaine de participants se sont retrouvés début mars à l'occasion de l'atelier "Plan des cultures" pour découvrir comment organiser son potager grâce à la rotation des cultures et aux associations de plantes, deux pratiques inspirées du jardinage agroécologique. À l'approche du printemps, c'est la période où l'on commence à préparer ses plantations et justement l'occasion de réfléchir à l'organisation du potager avant de semer. En voici les principaux conseils.

Éviter de planter toujours au même endroit

Lors de l'atelier, les participants ont d'abord découvert le principe de la rotation des cultures. L'idée est simple : ne pas cultiver le même légume au même endroit chaque année. Cette pratique permet de limiter les maladies et les parasites qui peuvent s'installer dans le sol lorsqu'une même plante est cultivée au même endroit plusieurs saisons de suite. La rotation permet aussi de préserver la fertilité du sol. Certains légumes

sont très gourmands en nutriments, comme les tomates ou les pommes de terre, tandis que d'autres sont moins exigeants. Alterner les cultures permet ainsi d'équilibrer les besoins du sol. Entre deux cultures, il est également possible de semer des engrais verts, comme la moutarde, la phacélie ou la vesce. Ces plantes améliorent la structure du sol, apportent de la matière organique et protègent la terre en hiver.

Des plantes qui se rendent service

Dans la nature, les végétaux poussent rarement seuls, au potager, certaines plantes peuvent aussi s'entraider. Les fleurs peuvent attirer les insectes pollinisateurs, tandis que certaines plantes aromatiques repoussent les ravageurs. Associer différentes cultures permet d'utiliser l'espace plus efficacement : des légumes à croissance rapide, comme les radis ou les laitues, peuvent par exemple être cultivés entre des plantes qui poussent plus lentement ou qui peuvent leurs

procurer de l'ombre (pieds de tomates, maïs, tournesols...). Cette diversité rend souvent les cultures plus résistantes et limite l'apparition de maladies.

Jardiner en préservant la ressource en eau

À travers ces ateliers, l'USESA souhaite encourager des pratiques de jardinage respectueuses de l'environnement et de la ressource en eau. En s'inspirant du fonctionnement de la nature, il est possible de cultiver un potager productif tout en limitant les apports d'engrais et les traitements. Un message particulièrement utile en ce début de saison, alors que de nombreux jardiniers commencent à préparer leurs semis.

Prochain atelier : "tout savoir sur la culture sur buttes, lasagnes, Keyhole Garden, Zaï...", samedi 11 avril (9h). Renseignement et inscription 03 23 71 02 80.



Mémorial des Batailles de la Marne



D'une bataille (1914) à l'autre (1918)
Des "As" et la naissance de l'aviation militaire

Le Mémorial, classé au titre des monuments historiques en 2019, est inscrit depuis 2023, au Patrimoine mondial de l'humanité parmi les 139 sites funéraires et mémoriels de la 1^{ère} Guerre mondiale - front ouest- retenus pas l'UNESCO.

L'association "Mémorial de Dormans 1914-1918" est agréée par la commune, propriétaire des lieux. Pleinement reconnue par les descendants des fondateurs du monument, elle a en charge l'animation du site, son ouverture au public, sa valorisation et la transmission de la Mémoire, en particulier auprès des jeunes générations.

Ouverture du 4 avril au 11 novembre 2026
(Entrée libre).



Exposition au Mémorial des batailles de la Marne à Dormans (51)
du 04 avril au 11 novembre 2026.



PARC DU CHÂTEAU - Avenue des Victoires - 51700 DORMANS
Tél. 03 26 591418 • Courriel : info@memorialdormans14-18.com
www.memorialdormans14-18.com

Nous contacter pour les visites guidées de groupes. Pass Culture utilisable pour les scolaires.



Un écrin médiéval au cœur de Château-Thierry



Le Jardin Riomet, situé rue du Château, au pied de la Porte Saint-Pierre est un lieu discret mais chargé d'histoire. Niché au cœur de l'ancienne enceinte du château, ce jardin offre une véritable parenthèse de nature dans un cadre patrimonial remarquable. Créé à l'origine en 1885 sous forme de potager partagé, le site a été réaménagé par les services de la ville dans un esprit médiéval. Aujourd'hui, il s'organise autour de différentes parcelles dédiées aux plantes médicinales, aromatiques et aux arbres fruitiers, en lien avec les usages anciens des jardins d'apothicaires. Le jardin aujourd'hui délégué au service archéologique rend hommage à Louis Bien aimé Riomet, instituteur et botaniste passionné, qui a largement contribué à la connaissance de la flore locale. Sa renaissance actuelle est le fruit d'un travail mené notamment par sa descendante Suzanne Miot, avec le soutien de la commune. S'étendant sur 960 m², le jardin accueille également des rosiers, des ruches et une biodiversité riche, entretenue en partie par des bénévoles. À la fois pédagogique, historique et apaisant, le Jardin Riomet est un site incontournable pour découvrir un autre visage de Château-Thierry, entre nature et mémoire.

Quand la pluie s'enchaîne

Discrète mais indispensable, la gouttière évacue l'eau de pluie loin des façades. Et si sa descente devenait un atout décoratif plutôt qu'un simple tuyau ?

Longtemps cantonnée aux angles des maisons, souvent choisie dans la couleur du mur pour se faire oublier, la descente de gouttière fait partie du paysage architectural. Pourtant, une alternative séduit de plus en plus les particuliers en quête d'esthétique : la chaîne de pluie. Inventée il y a plusieurs centaines d'années pour orner les temples japonais, la "Kusari Doi" était pensée comme un objet d'art autant qu'un dispositif d'évacuation. Le principe est simple : remplacer le tube rigide par une succession de maillons, d'anneaux ou de coupelles guidant l'eau du toit vers le sol. À la sortie de la gouttière, l'eau ruisselle le long de la chaîne, créant un écoulement libre mais maîtrisé, sans coudes ni raccords complexes. Particulièrement adaptée aux maisons en bois, auxquelles les tubes en zinc ou en pvc s'accordent parfois difficilement, la chaîne de pluie apporte une note naturelle et légère. Elle trouve aussi sa place dans les jardins, associée à des récupérateurs d'eau ou à des cuves destinées à l'arrosage. Son installation ne nécessite aucun aménagement spécifique : un système d'accroche se fixe au fond de la gouttière, puis la chaîne est tendue jusqu'au sol où elle doit être fixée ou fortement lestée pour résister au vent. Autre avantage : l'entretien limité. Contrairement



aux descentes traditionnelles, susceptibles de se boucher avec les feuilles et débris, la chaîne laisse l'eau circuler librement. Elle montre toutefois ses limites en cas de pluie torrentielle, où un tube fermé reste plus performant. Pour les intempéries du quotidien, elle offre une solution efficace et esthétique. Déclinée en cuivre, aluminium, inox ou acier galvanisé, elle peut aussi être fabriquée soi-même dans l'esprit du DIY "Do It Yourself". Un choix économique et créatif, à condition d'opter pour des matériaux résistants à l'humidité. Plus qu'un simple accessoire, la chaîne de pluie transforme ainsi une contrainte technique en signature visuelle, et fait chanter la façade au rythme des averses.

Sources : passionbassin – designogarden – jardiland – yotsuya

Le bourdon, allié discret

Trapus, velus et bruyants, les bourdons font partie des grands pollinisateurs de nos paysages. Souvent méconnus, ils jouent pourtant un rôle essentiel dans la biodiversité et l'agriculture.

En France, 45 espèces de bourdons du genre *Bombus* sont recensées. Parmi elles, le bourdon terrestre (*Bombus terrestris*) se distingue par ses bandes jaunes et noires et sa queue blanche, qui lui vaut parfois le surnom de "cul blanc". Cette espèce figure parmi les premiers insectes à sortir d'hibernation, parfois dès février dans les régions les plus douces.



Les bourdons sont des insectes sociaux organisés en colonies composées d'une reine, d'ouvrières et de mâles appelés faux-bourdons. Le nid, souvent installé sous terre dans un ancien terrier de campagnol, peut atteindre environ 1,5 m de profondeur et abriter près de 300 ouvrières. Ces dernières vivent généralement entre quelques jours et un mois et demi, les butineuses ayant une durée de vie plus courte en raison de leur activité extérieure. Malgré leur apparence impressionnante, les bourdons sont paisibles et piquent rarement. Les mâles ne possèdent d'ailleurs ni dard ni venin, ce qui explique que seules les femelles puissent piquer en cas de menace. Grand pollinisateur, le bourdon contribue directement à la production de nombreux fruits et légumes. Dans les jardins et les campagnes, on l'observe souvent butiner pissenlits, trèfles, lavandes, romarins ou roses trémières. Lorsque la nuit tombe, il lui arrive de dormir sur une fleur, près du pistil, profitant d'un abri naturel et d'une source de nectar. Un petit travailleur discret, indispensable à l'équilibre des écosystèmes.

LES OFFRES HONDA



FORZA 750

189 € /MOIS⁽¹⁾

1^{er} LOYER DE 1 300 €, DURÉE 37 MOIS
GARANTIE PERTE FINANCIÈRE
INCLUSE⁽²⁾

+ 2 LOYERS OFFERTS⁽³⁾

⁽¹⁾ Exemple de Location Longue Durée sur 37 mois et 18 000 km pour un Forza 750 neuf, 1^{er} loyer de 1 300 €, puis 36 loyers de 189,80 €⁽¹⁾. Restitution du véhicule en fin de contrat avec paiement des frais de remise en état standard et des kilométrages supplémentaires. Offre valable du 01/03/2026 au 31/03/2026, sous réserve d'acceptation par Honda Financial Services, département de Colca Bail, RCS Paris 399 181 924, 1 bd Hausmann 75009 Paris, N OIRAS - 07 023 197 (www.orias.fr) dans le réseau de concessionnaires participants. Coût mensuel de l'assurance facultative garantie perte financière 14,8 €/mois inclus dans les loyers. Coût total : 604,8 €. ⁽²⁾ Avec Garantie Perte Financière Incluse : Paiement d'un capital si vol ou destruction totale véhicule (conditions et limites de garanties sur simple demande). ⁽³⁾ Produit de Cardif Assurances Risques Divers, S.A. au capital de 21 402 240 € - 308 896 547 RCS Paris, 1 bd Hausmann 75009 Paris (pour garanties Valeur d'achat, Assurance complémentaire Evénements imprévus) et de Icarre Assurance, S.A. au capital de 2 358 814 € - 327 061 339 RCS Nanterre, 93, rue Nationale 92100 Boulogne-Billancourt (pour assistance et véhicule de remplacement), entreprises régies par le Code des assurances. Possibilité de souscription d'une assurance équivalente auprès d'une compagnie d'assurances de votre choix et de location avec option d'achat COFICA BAIL sans Garantie Perte Financière associée. ⁽⁴⁾ 2 loyers offerts après 1^{er} loyer majoré éventuel en LLD de 25 à 49 mois (détail sur Honda.fr).



FORZA 125

À PARTIR DE
85 € /MOIS⁽¹⁾

1^{er} LOYER DE 560 €, DURÉE 37 MOIS
GARANTIE PERTE FINANCIÈRE
INCLUSE⁽²⁾

+ 2 LOYERS OFFERTS⁽³⁾ + AIDE À LA REPRISE⁽⁴⁾

⁽¹⁾ Exemple de Location Longue Durée sur 37 mois et 12 000 km pour un Forza 125 neuf, 1^{er} loyer de 560 €, puis 36 loyers de 84,80 €⁽¹⁾. Restitution du véhicule en fin de contrat avec paiement des frais de remise en état standard et des kilométrages supplémentaires. Offre valable du 01/03/2026 au 31/03/2026, sous réserve d'acceptation par Honda Financial Services, département de Colca Bail, RCS Paris 399 181 924, 1 bd Hausmann 75009 Paris, N OIRAS - 07 023 197 (www.orias.fr) dans le réseau de concessionnaires participants. Coût mensuel de l'assurance facultative garantie perte financière 19 €/mois inclus dans les loyers. Coût total : 340 €. ⁽²⁾ Avec Garantie Perte Financière Incluse : Paiement d'un capital si vol ou destruction totale véhicule (conditions et limites de garanties sur simple demande). ⁽³⁾ Produit de Cardif Assurances Risques Divers, S.A. au capital de 21 402 240 € - 308 896 547 RCS Paris, 1 bd Hausmann 75009 Paris (pour garanties Valeur d'achat, Assurance complémentaire Evénements imprévus) et de Icarre Assurance, S.A. au capital de 2 358 814 € - 327 061 339 RCS Nanterre, 93, rue Nationale 92100 Boulogne-Billancourt (pour assistance et véhicule de remplacement), entreprises régies par le Code des assurances. Possibilité de souscription d'une assurance équivalente auprès d'une compagnie d'assurances de votre choix et de location avec option d'achat COFICA BAIL sans Garantie Perte Financière associée. ⁽⁴⁾ 2 loyers offerts après 1^{er} loyer majoré éventuel en LLD de 25 à 49 mois (détail sur Honda.fr). ⁽⁵⁾ Aide à la reprise pour toute souscription à un contrat en LLD de 25 à 49 mois (détail sur Honda.fr).

Pensez à covoiter #SeDéplacerMoinsPolluer

Tél. 03 23 83 34 56
www.pauget.com

Pauget
AUTO MOTO

CHÂTEAU-THIERRY



On se pique de le savoir... Aïe aïe aïe, ouille !

Et si le jardin n'était pas seulement nourricier, mais aussi un espace de passion et de collection

Le jardin peut servir à nous nourrir, mais il peut aussi être un lieu de plaisir et de détente. Dans le sud de l'Aisne, à Nesles-la-Montagne, Cyrille a fait un choix original : chez lui, le jardin est entièrement consacré aux cactus et aux plantes succulentes. Aujourd'hui, il en cultive plus d'une centaine. Et ça continue d'augmenter ! « Dès que j'en



vois un nouveau en jardinerie, en brocante ou en foire aux plantes, je craque », sourit-il. Sa passion remonte à une dizaine d'années, « c'est mon beau-père qui m'a donné mes premiers cactus. Il en avait déjà beaucoup, il m'a fait quelques boutures... et voilà, c'était parti ». Pour Cyrille, contrairement à ce que l'on pense souvent, ces plantes ont toute leur place dans notre région, « même dans le nord, ça pousse très bien. L'avantage, c'est que ça demande peu d'entretien et très peu d'eau ». Certaines espèces doivent être protégées du froid en hiver, mais d'autres peuvent rester dehors toute l'année, directement en pleine terre. Et le spectacle vaut le détour : « tous les cactus fleurissent aux beaux jours. On ne s'y attend pas toujours, mais c'est vraiment magnifique ». Côté entretien, il reste simple et pratique : « je repote quand les plantes deviennent trop grosses, avec un mélange d'un tiers sable et cailloux, un tiers terreau et un tiers terre. Et mon petit secret, c'est un peu d'engrais à géranium une fois par mois pendant la belle saison ». Son dernier conseil : « ne pas oublier les gants ! ».

Un jardin comme une œuvre... au cordeau !

À 67 ans, dont bientôt 60 passés à jardiner, Bruno ne fait jamais les choses à moitié. Dans son jardin, à Étampes-sur-Marne, rien ne dépasse : les rangs sont tirés au cordeau et la moindre mauvaise herbe est aussitôt repérée et arrachée, « pas de binette, sinon ça repousse ! ». Sa passion est née très tôt, à 8 ans, sur le chemin de l'école, un jardin a marqué son imaginaire : celui d'un vieux monsieur, entretenu avec pour seuls outils une fourchette, une cuillère et un canif. Un souvenir particulièrement marquant : « je ne sais pas peindre, je ne sais pas



dessiner, alors mon jardin, c'est un peu comme un tableau : il doit être parfait », disait cet homme. Bruno n'a jamais oublié cette leçon. Curieux, il aime tester, varier, expérimenter. Asperges, haricots, ail, mâche, échalotes... mais surtout sa fierté : la chayotte, aussi appelée christophine ou chouchou.

Ce légume à la forme de poire bosselée, au goût doux entre la pomme de terre et la courgette, il le cultive avec un soin tout particulier. Toujours prêt à partager conseils et anecdotes, Bruno défend un jardinage patient et attentif : « il faut prendre

son temps, observer et surtout ne pas en faire une contrainte ». Son conseil : attendre que les Saints de glace (du 11 au 13 mai) soient passés avant de planter. Après tout, avec toute une vie passée au jardin, Bruno sait de quoi il parle !

Vallée de la Marne Paysages
Services à la personne

- Taille de haies
- Désherbage
- Plantation
- Tente
- Evacuation des déchets
- Débroussaillage
- Création de potager

• Conseil pour un jardin respectueux de l'environnement : fertilisation/paillage/gestion des déchets/compost

**-50%
crédit d'impôt**

29 bis, rue du Bois - 02210 COINCY
07 86 94 33 32 - fabien@glaisiere.fr

SERVICES à la personne

Je fabrique ma carte à semer

Une idée créative et pleine de poésie : et si votre prochaine carte postale devenait... un bouquet de fleurs ? Avec ce tuto simple et ludique, petits et grands peuvent fabriquer une carte à semer à partir de papier recyclé. Une fois offerte, il suffit de la planter dans la terre pour voir pousser de jolies fleurs. Un cadeau original, fait maison, et parfait pour partager un moment créatif en famille !

Le matériel : papier brouillon ou boîtes à œufs ; de l'eau ; un mixeur ou un blender ; un plateau ; un vieux torchon ; une serviette ; un saladier ; une cuillère à soupe ; des graines (fleurs, herbes aromatiques etc) ; des pétales de fleurs et des feuilles pour la déco.

La méthode en 5 étapes :

1. Récupérez du papier brouillon (avec le moins d'encre possible) ou des boîtes à œufs. Découpez-le en petits morceaux et placez-les dans un saladier. Faites bouillir de l'eau puis versez-la sur le papier et laissez reposer environ 30 minutes.
2. Pendant ce temps, préparez votre espace de travail : recouvrez un plateau avec une serviette puis un vieux torchon et mettez-le de côté.
3. Lorsque le papier est bien imbibé, mixez-le avec l'eau (sans en retirer). Vous pouvez utiliser un mixeur plongeant ou un blender. Vous obtiendrez une pâte assez liquide.
4. Prenez-en une grosse cuillère et déposez un peu de



pâte sur le torchon. Appuyez doucement pour faire sortir l'excédent d'eau. Répétez l'opération jusqu'à recouvrir le

plateau d'une fine couche de pâte à papier. Saupoudrez ensuite des graines sur toute la surface de façon régulière. Ajoutez éventuellement des fleurs

ou des feuilles séchées pour décorer. Enfin, appuyez légèrement avec le doigt ou le dos de la cuillère pour bien les intégrer au papier.

5. Laissez sécher plusieurs jours, jusqu'à ce que la plaque soit totalement sèche (dès que vous le pouvez, retirez la serviette, cela accélérera le séchage. Décollez délicatement la feuille obtenue. Vous pouvez maintenant la découper dans les formes de votre choix : cœur, trèfle, fleur...



Votre carte est prête !

Offrez-la, envoyez-la (dans une enveloppe)... ou plantez-la : il suffit de l'humidifier et de l'enterrer légèrement dans la terre, en gardant le sol un peu humide. Et bientôt... les fleurs pousseront !



Source : citeo ecojunior

Un jardin où l'on découvre le château autrement

À Condé-en-Brie, le châtelain Aymeri de Rochefort mêle jeux, nature et histoire

Votre jardin propose un parcours à la fois ludique et pédagogique : comment est née l'idée de créer un espace pensé pour les enfants comme pour les adultes ?

L'idée principale fut dès les années 2000 de favoriser et de développer des activités à pratiquer en famille. Un lieu où une véritable interaction entre les générations est offerte, le tout dans un cadre verdoyant et culturellement stimulant. Nous avons souhaité offrir à nos visiteurs venant nous rendre visite en famille des activités de plein air correspondant à tous les âges. A l'image de ce qui se pratique à la montagne, on y trouve des niveaux de difficultés différents de 4 à 16 ans et même pour adulte, piste verte, bleue, rouge et noire, déclinées en plusieurs thématiques : pirates, mousquetaires, grande enquête, brigade de "gens d'armes" etc. Nous nous sommes facilement inspirés des 1000 ans d'histoire du château pour qu'à chaque fois il y ait un lien direct entre la thématique de la chasse au trésor et une anecdote historique ou artistique du lieu. Cela va des bijoux d'Olympe Mancini au Tigre de la ménagerie Filémon lebrun qui s'était échappé du cirque du village en 1902...

Quels sont les éléments ou étapes du parcours qui permettent de découvrir le jardin de manière originale et immersive ?

Pour découvrir de façon optimale le parc, le mieux est justement de plonger dans le scénario de l'un de nos différents jeux de piste. Nos allées enherbées permettent de découvrir plusieurs ambiances. A chaque fois c'est l'occasion de voir s'épanouir la faune et la flore ; ici la nature est libérée des contraintes rigoureuses et l'intervention humaine se veut humble et discrète. A Condé, la nature est reine et l'intervention humaine humble et discrète. Quoi de plus immersif que de se promener sous les voûtes de l'alignement de platanes tricentenaires classés remarquables de l'allée des Princesses? Sans doute la chance de croiser le regards de nos chevreuils indisciplinés, véritables maîtres du parc...

En quoi ce jardin s'inscrit-il dans l'histoire et l'identité du château de Condé-en-Brie, et comment le faites-vous évoluer aujourd'hui pour attirer un public toujours plus large ?

D'après nos archives et surtout le recueil de plans terriers dont nous disposons, le château de Condé possédait dans son parc au XV^e



siècle, un étang, un jeu de paume, des jardins potagers et des viviers. Malheureusement à la suite du passage des dragons de Louis XIV et de la saisie de la principauté, lorsque Jean-François Leriget de la Faye achète Condé en 1719, le jeu de paume est détruit et l'on décide de planter un verger et de capter les eaux de l'étang pour un installer un fossé de flottage pour le bois. A la suite de l'invasion des prussiens en 1870, des occupations des deux dernières guerres mondiales, le jardin imaginé par Thomas Blaikie est petit à petit transformé en un parc que nous restaurons le mieux possible.

Site web

OK CARRELAGE
CHOIX - QUALITÉ - PRIX - CONSEILS
9, rue Porte Crouy - Soissons - Tél. 03 23 59 57 70

Entreprise familiale depuis 43 ans

Ouvert du mardi au vendredi de 8h30 à 12h et de 13h30 à 19h - Lundi et samedi de 9h à 12h et de 14h à 19h

LE JOURNAL

Pour VOUS
informer !

présent aussi sur le web...



... et sur



ACM
ATELIERS CARLESIENS DE METALLERIE

PARTICULIERS ET PROFESSIONNELS

VOUS AVEZ UN PROJET, UNE RÉPARATION ?
Nous sommes à votre disposition pour vous conseiller et trouver une solution ensemble

Escalier, rampes, garde-corps, portes, portails, rideaux métalliques, et bien d'autres !

03 23 82 01 31
a.c.m@orange.fr Fax 03 23 82 10 40

Z.A., rue du Ru Gousset - 02310 CHARLY-SUR-MARNE

Un marché immobilier qui se relève, mais qui reste encore fragile

Après une année 2024 marquée par un net coup d'arrêt, le marché immobilier du Sud de l'Aisne montre en 2025 des signes de reprise.

Avec 4 788 maisons anciennes vendues dans le département contre 4 654 l'année précédente, le département de l'Aisne enregistre une progression du nombre de ventes de +2,9%, tandis que sur l'arrondissement de Château-Thierry, 696 ventes ont été enregistrées en 2025 contre 630 en 2024. Une hausse d'environ +10%. Un niveau de ventes qui reste tout de même bien inférieur à celui de 2022 où 906 maisons anciennes avaient été vendues sur le territoire. Dans le même temps, les prix tendent à se stabiliser, avec un niveau moyen d'environ 150 000 € pour une maison de 100 m² accompagnée d'un terrain de 740 m² sur l'arrondissement de Château-Thierry, traduisant un retour à l'équilibre entre l'offre et la demande, alors que certaines communes restent plus accessibles, comme Neuilly-Saint-Front où le prix médian s'établit autour de 125 600 € pour une maison de même surface. Le marché des appartements anciens reste actif mais limité, avec 78 logements vendus en 2025 sur l'arrondissement pour un prix médian de 1 530 € par mètre carré, confirmant un positionnement encore abordable mais plus sélectif. Malgré cette reprise, le marché fonctionne désormais à un rythme plus lent, les

"une progression du nombre de ventes de +10% sur le territoire"

acquéreurs étant toujours présents mais plus prudents, avec des capacités d'emprunt réduites, ce qui entraîne un allongement des délais de vente, une augmentation des négociations et une nécessité pour les biens d'être correctement positionnés pour trouver preneur. Le point le plus préoccupant reste toutefois le marché du terrain à bâtir, qui s'est fortement contracté en quelques années avec un peu plus de 100 ventes en 2022 contre seulement 25 en 2025, illustrant la crise actuelle de la construction et ses conséquences directes sur le territoire, avec une baisse des projets de maisons individuelles, un attentisme des acquéreurs face au coût global et un ralentissement de l'ensemble de la filière du bâtiment. Dans ce contexte, le marché immobilier local apparaît aujourd'hui en phase de transition, avec des prix qui se stabilisent et des ventes qui repartent progressivement, même si les volumes restent contraints. Pour les habitants du territoire, cela se traduit par un marché plus lisible qu'il y a un an, avec des repères plus clairs pour acheter ou vendre, même si les conditions de financement restent déterminantes dans la concrétisation des projets.

ETAT CIVIL NAISSANCES

Inaya Etienne
04/03/2026 Nogentel
Arkel Moke
07/03/2026 Château-Thierry
Louis De Oliveira Neves
11/03/2026 Lucy-le-Bocage
Nour Hamane
12/03/2026 Château-Thierry
Paul Gondry 13/03/2026 Fossoy

DÉCÈS

Simone Bougard
veuve Marchandise, 85 ans
06/03/2026 Château-Thierry
Abramo De Mari
époux Duris, 99 ans
12/03/2026 Château-Thierry

POUR VOUS... le faire savoir !

Journal gratuit d'informations locales édité par
Les Éditions DDL - SAS au capital de 1000 euros
990 435 745 RCS SOISSONS

Directeurs de la publication :
Dietrich Leleux / Didier Dugand
Direction Artistique et composition :
Agence Glob'Art Communication
contact@globart.com
Impression : imprimerie Léonce Déprez
Distribution boîtes à lettres et présentoirs : Les Éditions DDL
ISSN 3098-2510

Tirage moyen : 35 000 exemplaires.
L'annonceur est censé disposer des droits de reproduction des documents confiés.
Toute reproduction, même partielle, sans autorisation écrite de l'éditeur est interdite.
Crédits photos :
©pixabay / ©freepik
©iStockphoto.com
©journal-pourvous



EN BREF

Mer nature dans le Tardenois

Difficile à imaginer, et pourtant : il y a 45 millions d'années, le secteur de Fère-en-Tardenois était... sous la mer. Une mer chaude et peu profonde, peuplée de coquillages et de micro-organismes, dont les traces sont encore visibles dans les calcaires du Lutétien. Aujourd'hui, ces anciens fonds marins forment les plateaux du Tardenois. Sous vos pieds ? Des fossiles invisibles, témoins d'un monde disparu. Avec le temps, l'érosion a ajouté sables et argiles, sculptant les vallées et les paysages actuels. Même les maisons du secteur racontent cette histoire : beaucoup sont construites avec cette pierre calcaire issue... de la mer. Alors oui, en vous promenant, vous marchez peut-être sur une plage vieille de plusieurs millions d'années.

ISOLATION DES COMBLES



DEVIS GRATUIT

▶▶▶
30% des pertes thermiques traitées

▶▶▶
Amélioration du confort

▶▶▶
Réduction des consommations énergétiques



R.Moe

Rénovation et maîtrise d'œuvre

03 65 67 06 73
f
Rmoerenovation

entreprise.rmoe@gmail.com

RGE
ECO
ARTISAN
10 ans de garantie sur les travaux

QUALIBAT
QUALITE

CHAUFFER
ISOLER
AMÉLIORER
ÉCONOMISER
VALORISER

Besoin de place ?
Louez votre box de stockage en toute liberté !

ENTRE 3 et 20m²

SOUS SURVEILLANCE
ACCESSIBLE 7/7j
SANS ENGAGEMENT
SANS FRAIS DE DOSSIER



HER'BOX

BOXES DE STOCKAGE & GARDE MEUBLE

Hautevenes⁽⁰²⁾ 06 33 33 09 74
www.her-box.fr
her-box@hotmail.com

Proche Château-Thierry

MON PRÊT

L'AVENIR APPARTIENT À CEUX QUI ONT LE BON TAUX

2.49 %



NORD EST

POUR VOTRE PRÊT IMMO, TAUX BOOSTÉ SUR 10 % DU MONTANT EMPRUNTÉ, JUSQU'À 50 000 €

Exemple représentatif pour un prêt immobilier complémentaire de 50 000 € sur 300 mois au taux annuel débiteur fixe de 2,49 % : 300 mensualités de 224,05 € + une mensualité ajustée de 222,68 €, hors assurance / total des intérêts : 17 216,62 € / pas de frais de dossier / frais de garantie (CAMCA) : 2 000 € / total assurance emprunteur obligatoire : 4 596 € (coût maximum constaté dans les Caisses régionales pour un assuré âgé de 44 ans couvert à 100 % par les garanties décès / Perte Totale et Irréversible d'Autonomie, Incapacité Temporaire Totale / Invalidité Permanente Totale avec une franchise de 90 jours) / Montant total dû : 73 812,62 € - Taux Annuel Effectif Global (TAEG) fixe : 3,52 %.

Les garanties Décès, Perte Totale et Irréversible d'Autonomie, Incapacité Temporaire Totale et Invalidité Permanente Totale sont assurées par PREDICA, entreprise régie par le Code des Assurances. PREDICA S.A. au capital de 1 029 934 935 € entièrement libéré - Siège social : 16-18, boulevard de Vaugirard, 75015 Paris - 334 028 123 RCS Paris. Contrats distribués par votre Caisse régionale de Crédit Agricole, immatriculée auprès de l'ORIAS en qualité de courtier (mentions de courtier disponibles sur mentionscourtiers.credit-agricole.fr ou dans votre agence).

OFFRE VALABLE JUSQU'AU 15/07/2026 INCLUS DANS LES CAISSES RÉGIONALES PARTICIPANTES, non cumulable et limitée à un prêt boosté par emprunteur. Prêt accordé sous réserve d'étude et d'acceptation par votre Caisse régionale, prêteur. Vous disposez d'un délai de réflexion de 10 jours pour accepter l'offre de prêt. La réalisation de la vente est subordonnée à l'obtention du prêt. Si celui-ci n'est pas obtenu, le vendeur doit vous rembourser les sommes versées. CAISSE REGIONALE DE CREDIT AGRICOLE MUTUEL DU NORD EST - Société coopérative à capital variable - Agréée en tant qu'établissement de Crédit - Société de courtage d'assurances immatriculée au Registre des Intermédiaires en Assurances sous le n° ORIAS 07 022 663 - RCS Reims n° 394 157 085 - Siège social : 25 rue Libergier - 51100 REIMS. IDU ADEME : FR234269_01FBNY.

02/2026 - Édité par Crédit Agricole S.A., agréé en tant qu'établissement de crédit - Siège social : 12, place des États-Unis, 92127 Montrouge Cedex - Capital social : 9 077 707 050 € - 784 608 416 RCS Nanterre. BETC

Orpi

L'esprit coopératif,
ça change l'immobilier.

TOUTES LES ANNONCES



SUIVEZ-NOUS SUR :

@Orpileux Orpi Agence Leleux

CHÂTEAU-THIERRY

Place des États-Unis ☎ 03 23 84 10 19



BRASLES - 6158
Pavillon à Brasles, 3 chambres, séjour avec cheminée, cuisine ouverte, garage et jardin ~600 m². DPE : D
Prix : 192 000€



CHÂTEAU-THIERRY - 6140
Maison meulière centre Château-Thierry, 4 chambres, garage, sous-sol, dépendance et jardin. DPE : F
Prix : 175 000€



DOMPTIN - 6108
Pavillon de plain-pied à Domptin, 2 chambres, séjour avec cheminée, garage et terrain ~1000 m². DPE : F
Prix : 149 500€



CHÂTEAU-THIERRY - 5959
Maison à Château-Thierry, 4 chambres dont une à l'étage, sous-sol total, potentiel d'aménagement. DPE : F
Prix : 169 500€



CHÂTEAU-THIERRY - 6172
Maison indépendante à Château-Thierry, 5 chambres, sous-sol total, dépendances, grand terrain. DPE : F
Prix : 299 000€



Axe MONTMIRAIL / CHÂTEAU-THIERRY - 5963
Propriété d'exception près de Montmirail, 660 m², 14 chambres, parc arboré, idéale projet pro ou familial. DPE : E
Prix : 630 000€

DORMANS

4, rue Jean de Dormans ☎ 03 26 52 64 87

Coup de cœur



VANDIÈRES - 999
Grande maison à Vandières, 206 m², 5 chambres, sous-sol total, terrasse, idéale activité pro. DPE : D
Prix : 249 500€



LEUVRIGNY - 991
Maison à Leuvrigny, 128 m², 4 chambres, séjour avec cuisine, garage, dépendance et jardin. DPE : F
Prix : 229 500€



MAREUIL-LE-PORT - 989
Maison rénovée à Mareuil-le-Port, 155 m², 3 chambres, grand séjour, bureau, dépendances. DPE : C
Prix : 237 500€



CRÉZANCY - 988
Maison bourgeoise à rénover, proche écoles et commerces. Entrée, cuisine, salle à manger, salon, salle de bains, 3 chambres, grenier aménageable, cave et accès véhiculé. DPE : G
Prix : 138 000€



TRÉLOU-SUR-MARNE - 981
Maison indépendante à Trélou-sur-Marne, 1 chambre, séjour avec cuisine, garage et jardin. DPE : G
Prix : 109 000€



REUILLY-SAUVIGNY - 994
Maison de campagne à Reuilly-Sauvigny, 4 chambres, dépendances, grand terrain avec vue. DPE : E
Prix : 139 000€



SAINT-AGNAN - 995
Pavillon rénové à Vallées en Champagne, 4 chambres, sous-sol, terrasse avec vue vallée. DPE : C
Prix : 189 500€

FÈRE-EN-TARDENOIS

17, rue Moreau Nélaton ☎ 03 23 84 31 99

Coup de cœur



ROCOURT-SAINT-MARTIN - 478
Ensemble immobilier à Rocourt-Saint-Martin composé de deux habitations indépendantes : une maison principale de 116 m² avec 3 chambres, jardin et garage, et une seconde maison de 45 m² (ex-louée 480 €/mois), idéal pour un projet locatif ou personnel. DPE : C
Prix : 159 500€



OULCHY-LE-CHÂTEAU - 485
Pavillon à Beugneux, env. 120 m², 3 chambres, séjour lumineux, garage, terrain 970 m². DPE : D
Prix : 197 000€



COIGNY - 449
Grande maison familiale à Coigny, 215 m², 7 chambres, piscine, triple garage. DPE : D
Prix : 356 000€



FÈRE-EN-TARDENOIS - 479
Maison en pierre à Fère-en-Tardenois, 230 m², 6 chambres, grenier aménageable, jardin. DPE : E
Prix : 199 900€



Secteur FÈRE-EN-TARDENOIS - POO1
Pavillon indépendant à Arcy-Sainte-Restitue, 3 chambres, terrain 1200 m², environnement calme. DPE : D
Prix : 149 900€



Secteur FÈRE-EN-TARDENOIS - 482
Maison de village à Villers-sur-Fère, 2 chambres, dépendance, jardin 968 m². DPE : F
Prix : 109 900€



Secteur COIGNY - 417
Maison 71 m² à 8 min de Coigny, au calme : cuisine avec cave, séjour, WC, 2 chambres et salle d'eau. Terrain arboré de 574 m². DPE : G
Prix : 124 000€

Aménagement à étampes-sur-Marne

Jean-Luc Magnier clarifie

Le site des coopérateurs de Champagne, à Étampes-sur-Marne, continue de susciter interrogations et attentes depuis de nombreuses années.



Au cœur des enjeux : l'aménagement de ce site stratégique sur le plan économique, mais aussi la nécessité de fluidifier l'entrée de ville de Château-Thierry et le carrefour d'Étampes-sur-Marne, emprunté chaque jour par près de 10 000 véhicules sur la D1 et 7 500 sur la D1003. Réélu à la tête de la commune, le maire Jean-Luc Magnier a souhaité prendre la parole pour clarifier plusieurs points, notamment en réponse aux propos de Sébastien Eugène sur un réseau social avec un riverain concernant le projet de carrefour abandonné en 2020. L'élu insiste d'abord sur un point central : la commune était bien maître d'ouvrage du projet, « ce n'est pas le Département qui avait mis en place, c'est la commune qui était maître d'ouvrage », rappelle-t-il, soulignant que les études, les réunions et les arbitrages avaient été menés en lien avec l'ensemble des partenaires, dont la ville de Château-Thierry et la commune de Nogentel. Le projet, validé après concertation, prévoyait un aménagement complet du car-

refour avec plusieurs branches ainsi que des circulations douces, notamment pour sécuriser les déplacements des collégiens vers les équipements sportifs. Mais la question du financement a rapidement constitué un point de blocage. D'un montant total estimé à plus de 1,16 million d'euros, le projet laissait à la charge de la commune une participation de près de 467 000 euros. « On était prêts à faire un effort, mais pas à cette hauteur car cela représente 2 ans d'investissement pour notre commune », insiste le maire, qui ajoute : « dans sa réponse auprès d'un habitant, Monsieur Eugène indique que le projet a avorté pour trois trottoirs que notre commune ne souhaitait pas prendre en charge ! Je tiens à rétablir la vérité ». Pour Jean-Luc Magnier, le dossier du carrefour et celui de la friche sont indissociables. L'évolution du site conditionnera en grande partie les futurs aménagements de circulation. Au-delà de ce dossier, le maire rappelle sa ligne directrice pour l'avenir du site. Une étude a été lancée,

avec appel d'offres et plusieurs bureaux d'études ont candidaté, afin de faire émerger un projet global. L'ambition : créer un nouveau quartier mêlant logements, services, activités économiques et équipements, en lien avec le secteur de la gare. L'élu insiste sur un principe : avancer en concertation tout en restant décisionnaire sur le territoire communal. « Il serait anormal que l'agglomération décide pour une commune », affirme-t-il, appelant à un travail collectif mais équilibré. Autre point essentiel : la friche appartient à des propriétaires privés, « ils sont chez eux », rappelle-t-il, excluant toute démarche de contrainte. Pour lui, le projet devra se construire avec les propriétaires, dans une logique d'accompagnement. Entre enjeux économiques, mobilité et gouvernance territoriale, le dossier reste ouvert. Une chose est certaine : pour Jean-Luc Magnier, l'avenir du secteur devra se construire « en concertation », mais avec la commune « à la manœuvre ».

CULTURE

La Médiathèque fait vivre la culture et développe le lien social

À Essômes-sur-Marne, la médiathèque municipale Jacques Lob est bien plus qu'un lieu où l'on vient emprunter des livres. Installée au 26 rue Franklin Roosevelt, elle est ouverte à tous, gratuitement, que l'on habite la commune, l'agglomération ou que l'on soit simplement de passage. Avec environ 1 200 inscrits et près de 3 500 ouvrages, enrichis par les achats de la mairie, les dons et le soutien de la Bibliothèque départementale de l'Aisne, elle propose aussi un accès à des ressources numériques et à de nombreuses animations. À l'origine bibliothèque jeunesse dans les années 1990, elle a évolué au début des années 2000 pour devenir une médiathèque. Les écoles continuent d'y

venir régulièrement, maintenant un lien fort avec les plus jeunes. Depuis quelque temps, sous l'impulsion de Micaela Diaz et Karine Lamblot, le lieu a pris une nouvelle dimension. Théâtre, musique, ateliers, rencontres : la programmation se construit au fil des envies et des rencontres, avec l'idée de faire se croiser les publics et les pratiques. En ce moment, l'exposition "Printemps des peintres" met à l'honneur une quinzaine d'artistes du territoire. Beaucoup vivent à



Essômes-sur-Marne, d'autres viennent notamment de l'atelier Athéna de Thérèse Bourgeois, qui se réunit chaque lundi. L'exposition est visible jusqu'au 4 avril. La médiathèque travaille régulièrement avec des acteurs locaux, associations, artistes ou structures culturelles. Cette ouverture lui permet de proposer des projets variés et accessibles. Au final, la médiathèque est devenue un lieu simple, vivant, où l'on vient autant pour lire que pour rencontrer, découvrir ou échanger (tél. 03 23 69 05 50)



Tél. : 03.23.69.08.60
etude.ast.carcelle@notaires.fr

Annonces de l'étude
AST et CARCELLE - SELARL
Notaires à Château-Thierry
SIRET : 80089319000028
N° TVA intracommunautaire :
FR58800893190

40 BIS, RUE DE LA PRAIRIE
02400 CHÂTEAU-THIERRY



VENTE NOTARIALE EN IMMO-INTERACTIF® CHATEAU-THIERRY

Maison d'habitation à rénover (6 pièces), éditée sur une parcelle de 1.661 m² (potentiel de division en 2 appartements ou davantage). Cave et garage attenants. Classe énergie : **G** - Classe climat : **G**
Ensemble de **4 garages** (17,86 m² - 16,26 m² - 16,25 m² - 33,84 m²), accès secondaire. **Deux terrains réputés constructibles** : l'un d'env. 780 m² et l'autre d'env. 360 m².

1^{re} offre possible : à partir de 150.000 € (honoraires de négociation inclus)
- Offres suivantes : multiples de 2 000 €.
- Réception des offres du 15/04/2026 au 16/04/2026 à 12h sur le site Immo-interactif®.

VISITE OBLIGATOIRE sur rendez-vous POUR PARTICIPER
À LA VENTE IMMO-INTERACTIF®. **Tous les détails**



Les informations sur les risques auxquels ces biens sont exposés sont disponibles sur le site Géorisques : www.georisques.gouv.fr

Maîtres Julien AST, Frédéric CARCELLE, Alice PARENT, Elodie TOURNANT

Dormans est une terre de vergers !

Avant l'essor du Champagne, Dormans était largement tournée vers l'arboriculture. Jusqu'au milieu du XX^e siècle, pommiers, poiriers, pruniers et cerisiers couvraient les coteaux et les jardins familiaux. Cette production alimentait les marchés locaux mais aussi la fabrication de cidre et d'eaux-de-vie, activité courante dans la vallée de la Marne. Les exploitations étaient souvent mixtes, associant vigne, cultures et vergers. Après les années 1950, la spécialisation viticole et la modernisation agricole entraînent un recul rapide de ces cultures. Aujourd'hui, un verger conservatoire dans le parc du Château comprenant 153 arbres préserve plusieurs variétés anciennes locales, témoins d'un paysage rural aujourd'hui évanoui.



Jérôme
Plomberie
Chauffage

JAULGONNE

GARANTIE DÉCENNALE

06 25 74 25 18

DÉPANNAGE RAPIDE

SALLE DE BAIN

ENTRETIEN & POSE

- CHAUDIÈRES FUEL & GAZ

- ADOUCISSEURS D'EAU



Chasse lente mais réglementée

Le ramassage des escargots est une tradition bien ancrée, mais la loi encadre strictement cette pratique pour protéger les espèces et préserver leur reproduction. Voici ce qu'il faut savoir avant de remplir son panier.



L'escargot de Bourgogne et le Petit-gris, vedettes de nos campagnes, apparaissent surtout après les pluies ou lors des soirées humides. Leur collecte séduit petits et grands, mais la réglementation impose des limites claires. Depuis l'arrêté ministériel de 1979, seules certaines espèces peuvent être ramassées, et toujours sous conditions. L'escargot de Bourgogne ne peut être prélevé que si sa coquille mesure au moins 3 cm de diamètre. De plus, sa capture est interdite du 1^{er} avril au 30 juin, période de reproduction. Le Petit-gris, quant à lui, doit présenter une coquille bordée, signe qu'il est adulte, avant de pouvoir être ramassé tout au long de l'année. En cas de non-respect de ces règles, la sanction peut être lourde. Le ramassage ne se fait pas n'importe où. Dans les forêts domaniales, l'accord de l'ONF (Office Nationale des Forêts) est obligatoire. En plaine, sur les talus ou les jardins, chacun doit rester vigilant et éviter de prélever des juvéniles. La législation vise à garantir la survie des populations, fragilisées par le changement climatique, la destruction des habitats et l'utilisation de produits chimiques. Pour favoriser leur retour, il est conseillé de ménager des zones naturelles dans son jardin, avec une fauche tardive et quelques abris de pierres ou de bois. Si l'escargot de Bourgogne reste emblématique, il est difficile à élever et provient souvent d'Europe centrale, où sa collecte demeure réglementée. Le Petit-gris, plus courant, se retrouve dans nos régions océaniques et méditerranéennes. Tous deux font partie du patrimoine culinaire français, mais doivent être prélevés avec discernement. La règle essentielle demeure : ne ramasser que pour sa consommation personnelle et laisser une grande partie des gastéropodes sur place. Car derrière la tradition gourmande, il y a un rôle écologique majeur : l'escargot constitue un maillon indispensable de la chaîne alimentaire, nourrissant oiseaux, hérissons et batraciens. Préserver ces colimaçons, c'est protéger un équilibre fragile, essentiel à la biodiversité.

Sources : onf.fr, gov.fr



Acteur de l'économie sociale et solidaire depuis 1988

- Ménage, jardinage, peinture
- Préparation de repas, courses
- Soins et promenades d'animaux...

#Urssaf

MON CRÉDIT D'IMPÔT POUR LES SERVICES À LA PERSONNE

C'est une fois par an, immédiat!



47, Grande Rue à CHÂTEAU-THIERRY - 03 23 69 17 27

C'est la chenille qui...

Chaque année, les chenilles processionnaires réapparaissent. Discrètes en apparence, elles représentent pourtant un véritable risque pour la santé humaine et animale.

Les chenilles processionnaires du pin et du chêne correspondent au stade larvaire de papillons de nuit. Présentes naturellement en France, elles vivent en colonies et se nourrissent respectivement des aiguilles de pin et des feuilles de chêne. Leur nom provient de leur déplacement caractéristique en file indienne, formant de longues processions au sol ou sur les troncs. Le principal danger vient de leurs poils urticants, chaque chenille en possède des millions, capables de se détacher au moindre contact ou sous l'effet du vent. Ces micro-poils, invisibles à l'œil nu, peuvent rester actifs pendant plusieurs années dans les nids abandonnés ou dans les zones d'enfouissement. Chez l'être humain, l'exposition peut provoquer des réactions cutanées importantes : démangeaisons, plaques rouges ou urticaire. L'inhalation de ces poils peut également entraîner des irritations des voies respiratoires, de la toux ou des difficultés à respirer. Les yeux peuvent être touchés eux aussi, avec des conjonctivites parfois sévères si un poil s'y loge. Les animaux domestiques sont particulièrement vulnérables, chiens, chats ou chevaux peuvent subir de graves atteintes de la langue et des muqueuses après un contact avec les chenilles. Dans certains cas, des lésions importantes apparaissent et peuvent évoluer vers une nécrose, nécessitant une prise en charge vétérinaire rapide. Face à ce risque, une règle s'impose : ne jamais toucher les chenilles, leurs nids ou les zones infestées. En cas de symptômes graves, notamment une détresse respiratoire ou une réaction allergique importante, il convient d'alerter immédiatement les secours en composant le 15 ou le 112. Pour des signes plus légers, comme des démangeaisons ou des rougeurs, un avis médical reste recommandé. Une douche rapide et un changement de vêtements peuvent également limiter l'exposition en cas de contact suspect.





BETOMOIS
Votre centrale à béton

Du Lundi au Samedi

- Béton prêt à l'emploi
- Livraison rapide
- Pompage de béton
- Retrait direct sous centrale

- Matériaux en vrac :
Sable - Cailloux - Concassé - Terre

📍 Pour particuliers et professionnels

📍 Avenue de Montmirail
02400 Etampes sur Marne

06 83 69 45 39

DEVIS RAPIDE
betomois@orange.fr



Sources : chenille-risque.info - iledefrance.ars.sante

Angie, une voix à découvrir



À 36 ans, Angéla Santoro, alias *Angie*, trace son chemin dans la musique avec passion. Chanteuse, guitariste et animatrice karaoké depuis près de 10 ans, elle propose des prestations acoustiques pour particuliers, communes, bars et restaurants,

allant du vin d'honneur aux soirées dansantes.

Lors de ses concerts, elle s'adapte au public : « *Je demande aux gens ce qu'ils veulent et je joue si je l'ai dans ma tablette* ». Elle anime aussi des karaokés conviviaux. Originaire de Saint-Quentin et installée à Fossoy, *Angie* prépare actuellement un album, enregistré au studio *Crescendo*. Influencée par la pop rock des années 90, elle s'oriente vers une pop alternative, nourrie par sa sensibilité et son univers singulier.

Ecouter le titre



Un projet d'animation ? :
santoroangela800@gmail.com

OU

06 24 51 62 43

Suivez les panneaux !

Depuis peu, de nouveaux panneaux ont fait leur apparition dans les rues et sentes de Château-Thierry.

Porté dans le cadre du budget participatif par l'Association des Randonneurs Pédestres du Sud de l'Aisne (ARPSA), ce projet vise à valoriser le patrimoine local tout en encourageant la pratique de la marche, bénéfique pour la santé et le bien-être. Un balisage complet permet désormais d'identifier trois circuits pédestres totalisant près de 30 kilomètres. Ville et association ont travaillé conjointement à la structuration des itinéraires, à la mise en place d'une signalétique claire et à la création d'un topoguide gratuit.

Trois parcours sont proposés : "Les Secrets de Château-Thierry" (8,2 km), "La Montée des Coteaux" (11,1 km) et "Les Horizons de La Fontaine" (13 km). Ces boucles offrent une diversité de paysages entre centre-ville, bords de Marne et vignobles.

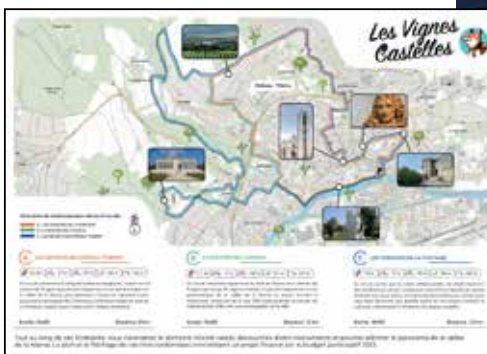

Des QR codes permettent également d'accéder aux tracés sur smartphone. Le topoguide est disponible à la Maison du Tourisme et en ligne.

Centre Funéraire Marchetti

LE CHOIX
FUNÉRAIRE



Jean-Michel



Antoine



Carine

Pour un hommage unique et personnalisé, nos maîtres de cérémonie vous accompagnent.

☎ 03 23 84 21 21

www.centre-funeraire-marchetti.com

15 rue Gustave Eiffel - 02400 CHATEAU-THIERRY



JUSQU'AU 27 AVRIL 2026

ET VOTRE CUISINE BAT+FORT

-40%

**SUR TOUTES LES CUISINES
ET PLANS DE TRAVAIL ⁽¹⁾**

**PAYEZ EN
20 FOIS
SANS FRAIS ⁽²⁾**

BUT

(1)(2) Voir conditions de l'offre et mentions légales du crédit en magasin et sur but.fr. Offre valable du 17/03/2026 au 27/04/2026.
UN CRÉDIT VOUS ENGAGE ET DOIT ÊTRE REMBOURSÉ. VÉRIFIEZ VOS CAPACITÉS DE REMBOURSEMENT AVANT DE VOUS ENGAGER.
BUT INTERNATIONAL - 1, avenue Spinoza - 77184 Emerainville - 722 041 860 RCS Meaux - NAF 4619A - SAS au capital de 131 772 276, 25 €. Création Hungry and Foolish.

Château-Thierry - 11 Rue Gustave Eiffel

Ouvert du lundi au vendredi de 10h à 12h et de 14h à 19h. Le samedi de 10h à 19h.